EL TIEMPO

El pronóstico anuncia tiempo bueno y frío; cielo parcialmente nublado y vientos leves del sector sur, estimándose una probable máxima de 12 grados.
Perspectivas para mañana: Bueno y frío. Leve ascenso de temperatura y humedad.
La máxima de ayer, a las 15, fue de 12° 5 y la mínima, registrada a las 3.10, fue de 3° 5.

crónica

FIRME JUNTO AL PUEBLO

EDICION DE LA MAÑANA

Año I — BUENOS AIRES, VIERNES 3 DE JULIO DE 1964 — Nº 333 — $ 7.-

Independiente no Tendrá que Ir a Jugar a Colombia

• Información Página 18

GRAVE TENSION EN ZARATE: LOS OBREROS RESISTEN EL DESALOJO

Momentos de tensión e incertidumbre se vivieron esta madrugada en Zárate. El comisario y fuerzas de policía avanzaron hasta el frigorífico Smithfield, para hacer cumplir la orden judicial de desalojo. La actitud de los obreros despedidos, que ocupan el edificio, es decidida. Luego de una dramática asamblea, resolvieron resistir la orden de desalojo. Es un caso único en materia de ocupaciones. Son apoyados por representantes de todos los sectores de esa ciudad: comerciantes, profesionales, sindicatos y hasta clubes de fútbol. La decisión de que resistirán fue comunicada a la policía por el secretario del gremio, hoy a las 0.25. Puede agudizarse la situación. Hasta el cierre de esta edición, no se produjeron refriegas.

Independiente, con momentos desconcertantes, no encontraba el gol. Cinco minutos de inspiración diabólica, al promediar el segundo tiempo, trajeron la goleada. En esta secuencia del primer gol, puede verse a Suárez rematar potentemente al arco desde fuera del área, a los 8 minutos y a Gironacci en el aire, en un postrero y desesperado esfuerzo para detener el balón, que llegó hasta la red. (Inf. página 17).

ELIZALDE GESTIONA LIBRAS EN LONDRES

• Información Página 6

El martes, a las 21,30, Ciriaca Rosario Ponce, de 17 años, fue internada en el hospital Rawson para ser sometida a una operación de urgencia. La jovencita, que aparece en la fotografía, quedó a cargo de un camillero, quien la llevó a una sala e intentó vejarla. Los gritos de la muchacha frustraron los morbosos propósitos del enfermero, que está detenido. (Inf. pág. 11)

La actitud y el rostro lo dicen todo. El cirujano Eduardo Jaime, hermano del dirigente comunista rosarino abatido por la venganza política desencadenada por el tiroteo en el Sindicato Cervecero, cierra la puerta cancel, eludiendo a la prensa. (Inf. pág. 5).

MONSEÑOR PLAZA VIO A PERON

★ MADRID, 2 (France Presse). — Monseñor Antonio Plaza, arzobispo de La Plata, ha celebrado una cordial entrevista con el ex presidente argentino general Juan Domingo Perón, en el domicilio de este útimo en Madrid.

Monseñor Plaza y el general Perón trataron en su amplia conversación de diversos aspectos en relación con cuestiones de interés para la República Argentina. Monseñor Plaza conversó igualmente con la señora Isabel Martínez, esposa del general Perón.

El arzobispo de La Plata se encuentra en España, a donde ha llegado procedente de Buenos Aires para asistir, como invitado de honor, al Congreso Eucarístico Español que, bajo la presidencia del delegado apostólico, monseñor Landazuri, arzobispo de Lima, tendrá lugar, del 5 al 12 de este mes, en León.

Finalizó Segni sus Consultas; Probable Continuidad de Moro

SEGNI

☆ ROMA, 2 (ANSA). — Finalizaron hoy las consultas efectuadas por el presidente de Italia, Antonio Segni, a distintas personalidades políticas con el propósito de solucionar la crisis provocada por la renuncia del gobierno presidido por Aldo Moro.

El jefe del Estado, recibió hoy al presidente del grupo parlamentario republicano, Ugo La Malfa, y al presidente del grupo parlamentario de los partidos de actuación regional, Karl Mit Terdorfer.

La Malfa afirmó, al terminar la audiencia con el presidente, que "La opinión de los republicanos sobre la solución de la crisis se sintentiza en la necesidad de confirmar la política de centro-izquierda y que el presidente del nuevo gobierno, sea Aldo Moro".

Concluidas las consultas, el presidente Segni, analizará las indicaciones sugeridas por los dirigentes políticos

♦ *Reuniones Socialistas*

ROMA, 2 (ANSA). — La actual crisis política italiana se centra ahora en las reuniones que mantienen los dirigentes del partido Socialista, a fin de establecer la posición que sostendrá esa agrupación en las negociaciones que se realizan actualmente para la formación de un nuevo gobierno. Los otros tres partidos que integraban el acuerdo de centro izquierda presidido por el señor Aldo Moro, la Democracia Cristiana, el Socialismo Democrático y el partido Republicano, ya han fijado en la práctica, sus respectivas posiciones en favor de continuar con dicho acuerdo y mantener al señor Aldo Moro, en la presidencia del Consejo de Ministros.

MORO

LOS DERECHOS CIVICOS SON AHORA LEY EN ESTADOS UNIDOS

La Cámara de Representantes dio definitiva sanción a la ley que tanta oposición encontró en los legisladores de los Estados sureños.

WASHINGTON, 2 (France Presse). — Por 289 votos contra 126, la Cámara de representantes de los Estados Unidos, aprobó definitivamente el proyecto de ley sobre derechos cívicos, que fue firmado esta tarde por el presidente Johnson en el transcurso de una ceremonia televisada, que tuvo lugar en la casa Blanca. Hubo 153 demócratas y 136 republicanos a favor del proyecto, mientras que 91 demócratas y 35 republicanos votaron en contra de la adopción definitiva, por la Cámara de representantes del proyecto de ley sobre los derechos cívicos.

Pone término a un año de discusión legislativa sobre el problema de los derechos de los negros en los Estados Unidos.

Una primera versión del proyecto de ley, presentada en el Congreso hace poco más de un año por el presidente John Kennedy, había sido adoptada en febrero último por la Cámara de representantes (por 290 votos contra 130). El proyecto pasó después al Senado donde, después de tres meses de debate y de obstrucción sistemática por parte de los senadores sudistas, fue adoptado el 19 de junio en forma revisada, por 73 votos contra 27. Esta ha sido la versión adoptada hoy por la Cámara.

Un diputado sureño, Charles Weltner, demócrata de Georgia, votó en favor. Waltner había votado en contra un proyecto de ley similar, que fue aprobado por la Cámara Baja en febrero, pero fue aplaudido al anunciar que había cambiado de parecer y que votaba ahora a favor.

Weltner declaró "yo recomendaría que nosotros, los sureños, avancemos ahora para abocarnos a la tarea de construir un nuevo sur. No debemos quedar atados para siempre a otra causa perdida".

Los dirigentes negros han prometido poner a prueba las disposiciones de la ley contra la discriminación racial y algunos legisladores sureños han augurado que los primeros resultados serán en aumento de la violencia.

♦ *Promulgación*

WASHINGTON, 2 (France Presse). — Lyndon Johnson promulgó la ley sobre derechos civiles tres horas después de su aprobación final en el congreso, y exhortó a los norteamericanos a "eliminar los últimos vestigios de la injusticia de los Estados Unidos".

En una histórica ceremonia en la Casa Blanca, Johnson se comprometió a la "fiel ejecución" de la ley y anunció medidas inmediatas para asegurar su aplicación.

Espérase un Vasto Ataque a Indonesia

SINGAPUR, 2 (France Presse). — Veinte mil combatientes entrenados en la guerra de guerrillas, están esperando la orden para un ataque contra Indonesia a lo largo de la frontera entre este país y la Confederación Malaya, en la isla de Borneo, dijo hoy a la prensa Datu Mustafá, Jefe de Estado de Sabah (integrante de la Confederación), momentos antes de partir de Singapur a Londres.

Datu Mustafá, quien dirigió durante la segunda guerra mundial, combates de guerrillas en Filipinas, contra los japoneses, afirmó que los guerrilleros de Borneo, entrarán en acción en cuanto el gobierno central de Malasia dé la orden.

Tropas inglesas que sofocaron hace un tiempo la rebelión de Borneo, donde, según informa el cable, actualmente se preparan veinte mil guerrilleros para atacar a Indonesia

PROPICIA CHOMBE LA CREACION DE UN CONSEJO TECNICO DE "ELITE"

LEOPOLDVILLE, 2 (France Presse). — Moisés Chombe, a quien el presidente Joseph Kasavubu ha encargado una misión de información con vistas a la constitución de un nuevo gobierno, podría remitir su informe proximamente al jefe de Estado, según se sabe de buena fuente.

El ex presidente de Katanga, que desmintió ayer que quisiera incluir elementos extranjeros en este gobierno, desearía la creación de un "Consejo Superior Técnico", compuesto por la "elite" congolesa. Chombe afirmó asimismo a la prensa, su voluntad de hacer cuanto le sea posible por conseguir la liberación de Gizenga, añadiendo sin embargo, que esta medida incumbía al gobierno dimisionario presidido por Adula. Chombe expresó también su deseo de que Gizenga forme parte del nuevo gobierno.

Chombe inició ayer sus consultas, entrevistándose entre otras personalidades con Cyrille Adula, presidente de la Unión Democrática Congolesa (RADECO), Emile Zola, representante del Comité Democrático Africano, y Andre Lubaya, representante del Comité Nacional de Liberación de Brazzaville. Si la oposición del RADECO de Adula no es todavía muy clara, la eventual nominación de Chombe para el puesto de primer ministro, está lejos de ser bien acogida por la mayoría de los partidos políticos y de los sindicatos congoleses.

Para probarlo, el MNC-Lumumba publicó anoche un comunicado en el que sugiere el nombre del ex senador Antoine Kiwewa como primer ministro. Por otro lado, una octavilla sin firma, pero seguramente del MNC-Lumumba, que circula por Leopoldville, declara: "Chombe, gran asesino de los congoleses, no puede formar el gobierno, si no, será la revolución general".

Por lo que respecta al Comité Nacional de Liberación de Brazzaville, Chombe se prepararía a dirigirse a Brazzaville con el objeto de entrevistarse con los miembros del CNL, descontando a Lubaya, con el que ya se entrevistó ayer.

Desde ahora, puede decirse que el gobierno transitorio no parece posible que quede formado antes del próximo 10 de julio, final del referéndum.

♦ *Partido Unico*

BRAZZAVILLE, 2 (France Presse). — Un partido político único acaba de ser creado en el Congo-Brazzaville, con el nombre de "Movimiento Nacional Revolucionario". El jefe del Estado es secretario general

crónica EN EL MUNDO

Incidentes en la Frontera Sirio-Israelí; 5 Muertos

DAMASCO, 2 (France Presse). — Varios incidentes se produjeron hoy en la frontera sirio-israelí. Prosiguen aún los disparos esta tarde entre los puestos fronterizos de ambos países. Se señalan cinco muertos entre las fuerzas israelíes.

♦ *Choque de Trenes en Pittsburgh*

PITTSBURGH (Pennsylvania), 2 (France Presse). — Un muerto, dos heridos y un desaparecido ha sido el balance de un choque de dos trenes de mercancías ocurrido esta mañana en Pittsburgh. Las cuatro víctimas eran todos ferroviarios de la compañía "Pennsylvania Road".

♦ *El Papa Suspende Audiencias*

CIUDAD DEL VATICANO, 2 (France Presse). — Las audiencias privadas y especiales serán suspendidas del 9 al 20 de julio, con objeto de que el Papa pueda disminuir algo el ritmo intenso impuesto a su actividad desde que fue elegido, explican en los círculos competentes.

El cardenal decano, Eugene Tisserant, durante la audiencia que Su Santidad había concedido a los miembros del Sacro Colegio, el 23 de junio, había expresado la inquietud de sus colegas ante la intensa actividad del Pontífice. Se cree que el Santo Padre saldrá para Castelgandolfo el día 15, después de la audiencia general de ese día. Al parecer, reanudará sus audiencias privadas y especiales el 20 de julio en Castelgandolfo.

♦ *Rechaza Ayuda un Pesquero*

BOSTON, 2 (France Presse). — Aunque fuertemente escorado, el pesquero soviético, que chocó ayer con un barco liberiano a 450 millas al este de Boston, no ha aceptado la ayuda de los guardacostas estadounidenses que han acudido al lugar del accidente, y está esperando la llegada de otro buque soviético. Los guardacostas se mantienen cerca de él, sin embargo, para caso de necesidad. El barco liberiano, el "Gannet", no parece averiado.

♦ *Orlich Terminó su Visita*

WASHINGTON, 2 (France Presse). — Concluyó hoy su visita de tres días a Washington el presidente Francisco Orlich, de Costa Rica, tras recibir seguridades de que los Estados Unidos continuarán ayudando a América Latina a lograr su progreso en libertad.

En presencia de Orlich fue firmado, por el Banco Interamericano de Desarrollo, un contrato de préstamo de asistencia técnica equivalente a 140.000 dólares, otorgado a Costa Rica, en la sede del Banco. El préstamo proviene del Fondo Fiduciario de Progreso Social y ayudará a financiar estudios para mejorar y ampliar el sistema de alcantarillado de la ciudad de San José.

♦ *Huelga de Obreros Agrarios*

ROMA, 2 (France Presse). — Dos millones y medio de obreros agrícolas entran hoy en huelga en todo el territorio italiano, por cuarenta y ocho horas. El paro, decretado por la C.G.T. (de mayoría socialista-comunista) y no seguido por las demás centrales sindicales, busca la firma de un contrato de trabajo más ventajoso para los obreros agrícolas. Otros sectores laborales italianos se agitan igualmente: hoy harán huelga también 450.000 obreros de las industrias textiles y 300.000 de la industria de confección en serie.

♦ *La Paz en Medio Oriente*

PARIS, 2 (DPA). — El primer ministro israelí, Levi Eskhol, instó ayer a las grandes potencias ha hacer valer su influencia para preservar la paz en el Medio Oriente.

Eskhol hizo esa declaración poco después de hacer una visita de cortesía al primer ministro Ismet Inonu, de Turquía, que se encuentra en París.

♦ *Bahadur se Repone*

NUEVA DELHI, 2 (France Presse). — El primer ministro de la India, Lal Bahadur Shastri, se encuentra prácticamente repuesto de su fatiga física y nerviosa. Su alimentación es normal y ha reanudado una parte de sus actividades, declaró esta tarde un miembro del gobierno hindú.

♦ *Condenados a la Pena Capital*

BAGDAD, 2 (France Presse). — El teniente coronel de aviación Munzer Al Wadawi, actualmente jubilado, y otros tres oficiales de la aviación iraquiesa, fueron condenados a muerte por el primer tribunal militar de Bagdad. Los oficiales iraquieses fueron declarados culpables de subversión tendiente a derrocar al gobierno.

JOHNSON: "EL OBJETIVO ES CONSEGUIR UNA PAZ HONROSA EN ASIA"

La guerra del Vietnam del Sur será uno de los temas en la campaña de las próximas elecciones.

WASHINGTON, 2 (France Presse). — Conseguir una "paz honrosa" en el sudeste asiático es el único objetivo que persiguen los Estados Unidos, afirmó hoy el presidente Lyndon Johnson.

El primer mandatario formuló estas declaraciones en la Casa Blanca, en ocasión de tomar juramento al general Maxwell Taylor, nuevo embajador norteamericano en Saigón. Johnson reconoció que la tarea del general sería muy difícil, pero que el pueblo norteamericano lo acompañaba "con sus oraciones y sus esperanzas".

Taylor afirmó por su parte, que durante sus anteriores visitas al Vietnam del Sur, se había sentido "ultrajado" por los hechos cometidos por los comunistas y que "todos nuestros esfuerzos tienden a sostener este país en su lucha y a establecer la paz y la estabilidad en esta parte del mundo".

Estuvieron presentes en la ceremonia un alto número de personalidades de alto rango, entre las cuales se encontraban el secretario de Estado, Dean Rusk, el ministro de Justicia, Robert Kennedy, el general Earle Wheeler, jefe del Estado Mayor Combinado, que sucede en este puesto a Taylor y el general Paul Harkins, ex comandante en jefe de las fuerzas norteamericanas en el Vietnam del Sur, quien regresó la semana pasada a Washington.

◆ *Tema Para la Campaña Electoral*

WASHINGTON, 2 (France Presse). — Los líderes republicanos en el Senado y en la Cámara de Representantes, reiteraron hoy que la guerra en el Vietnam del Sur sería uno de los temas que abordarán en el curso de la campaña electoral presidencial. Pero Henry Cabot Lodge, ex embajador de los Estados Unidos en Saigón, afirma por su parte, que no ve cómo la guerra en el Vietnam puede ser utilizada por los republicanos para criticar la política exterior del presidente Johnson.

En un comunicado publicado hoy, Charles Halleck, jefe del grupo republicano en la Cámara de Representantes, declara principalmente que "desde hace un año acá, la situación militar en el Vietnam se ha deteriorado sin tregua, a pesar de la presencia de más de 15.000 militares norteamericanos en el país, desempeñando el papel de "consejeros" o de "instructores".

◆ *Aviones Derribados*

PEKIN, 2 (France Presse). — "Las fuerzas patrióticas laosianas derribaron el 30 de junio dos aviones norteamericanos "T-18", que volaban por encima de la provincia de Xieng Kuang", anunció la agencia China Nueva, citando una información difundida hoy por la radio "La Voz de Laos".

◆ *Violación del Espacio Aéreo*

PNOM PENH NUL, 2 (France Presse). — El canciller camboyano envió al Consejo de Seguridad un mensaje informándole de que, el pasado 29 de junio, un avión a reacción sudvietnamita voló sobre la región sur de la provincia Camboyana de Svay Rieng. Al día siguiente otro aparato sudvietnamita voló sobre otro punto del país. Los miembros de la misión especial del Consejo de Seguridad, que se encuentran en Camboya, fueron testigos de esta nueva violación del espacio aéreo Khmere.

◆ *Cae un Helicóptero*

SAIGON, 2 (France Presse). — El fuego de los guerrilleros del vietcong, derribó a un helicóptero sanitario norteamericano, que llevaba la insignia de la Cruz Roja sobre la cabina y que acababa de despegar con un estadounidense herido. El piloto del helicóptero, un oficial norteamericano, fue muerto, y los otros tres tripulantes resultaron heridos cuando el aparato cayó a tierra.

La guerra en Vietnam del Sur no solo ofrece el tétrico aspecto que muestra la fotografía, donde se alinean los cuerpos de guerrilleros muertos en combate, sino que constituirá también uno de los principales temas de polémica en la próxima campaña electoral norteamericana.

GINEBRA: VUELVE A APARECER LA GUERRA FRIA EN LA CONFERENCIA DEL DESARME

GINEBRA, 2 (France Presse). — La guerra fría ha vuelto a aparecer hoy en la conferencia sobre el desarme. Este hecho se esperaba ya en cierto modo, debido a que en el programa de los "Trabajos del jueves", tenía prioridad el proyecto occidental de creación de una fuerza nuclear multilateral de la NATO, principal manzana de la discordia entre norteamericanos y rusos, en relación con la discusión sobre "la no diseminación de las armas nucleares".

El viceministro de Relaciones Exteriores de la URSS, Valerian Zorin, para quien ambas ideas son rigurosamente inconciliables, ha tenido palabras muy duras para la Alemania Federal, calificada de "revanchista y revisionista" hasta el punto de que, al final de la sesión, el jefe de la delegación norteamericana, William C. Foster, ha lamentado los "injustificados ataques" de la URSS contra la Alemania aliada. El delegado italiano, Francesco Cavaletti, se ha asociado a sus palabras.

El delegado norteamericano reprochó a los rusos haber retrasado precisamente cualquier solución

Fidel Castro y el Ataque de Juana

★ LA HABANA, 2 (France Presse). — Cuanto ha declarado mi hermana ante la televisión el lunes, ha sido redactado por la embajada de los Estados Unidos en México", afirmó Fidel Castro ante algunos representantes de la prensa extranjera que se encontraban anoche con el primer ministro cubano en la embajada del Canadá, donde el embajador daba una recepción con motivo de la fiesta nacional canadiense. Castro redactó y leyó personalmente su propia declaración. "Lo dicho por mi hermana —prosiguió— contiene toda la infamia que el imperialismo ha podido imaginar contra la revolución cubana. Estados Unidos no ha tenido el menor escrúpulo de recurrir a un procedimiento bajo y repugnante, rebasando los límites universalmente respetados. Si yo hubiera sido uno de esos gobernantes que enriquecen a sus familias, no me enfrentaría con estos problemas. Este asunto es para mí muy desagradable y profundamente doloroso, pero comprendo que es el precio que debo pagar por ser revolucionario.

JULIO CASARES

Murió J. Casares, Secretario de la Acad. Española

MADRID, 2 France Presse). — El escritor, gramático y filólogo don Julio Casares, secretario perpetuo de la Real Academia Española, falleció en la madrugada de hoy en Madrid, a los 87 años de edad.

Don Julio Casares, que se hallaba enfermo desde hacía algún tiempo, ha muerto a consecuencia de un coma cerebral producido por una embolia.

Nacido en Granada en 1877, don Julio Casares era el autor de numerosos libros de gran valor, entre los que descuellan el "Diccionario ideológico de la lengua castellana", el "Nuevo concepto del diccionario", "Crítica profana" y "Crítica efímera". En 1919, don Julio Casares fue elegido académico de la Real Academia Española de la Lengua, de la que fue designado secretario interino en 1936, por fallecimiento de don Emilio Cotarelo. El 7 de diciembre de 1939, fué designado secretario perpetuo de la Docta Corporation, habiendo trabajado intensamente en el curso de estos últimos 25 años, en el seno de la Academia.

Era asimismo don Julio Casares, un prestigioso ensayista y colaborador de la prensa española y latinoamericana.

Buscaría Chipre Ayuda en Rusia si Fuese Necesario

ATENAS, 2 (France Presse). — "Si el problema de Chipre llegara a situarse en un callejón sin salida, y si Turquía tratara eventualmente de atacar a Chipre, solicitaríamos la ayuda de la URSS o de cualquier país dispuesto a ayudarnos", declaró el ministro del Interior chipriota, Polycarpo Chergatzi.

Dijo el ministro que hay indicios para suponer que Turquía no llevará las cosas hasta esos extremos.

Polycarpo Chergatzi se encuentra de visita en Atenas para mantener conferencias con los gobernantes griegos.

◆ *Regresó*

PARIS, 2 (France Presse). — Regresó a su país el primer ministro turco, Ismet Inonu. Le acompaña el canciller de ese país, señor Cemal Erkin. Ambos mandatarios turcos han mantenido estrechos contactos con el general De Gaulle, tratando acerca de la situación en Chipre.

◆ *Solución Pacífica*

ROMA, 2 (France Presse). — "Haremos lo posible para llegar a una solución pacífica en el problema de Chipre", declaró hoy el primer ministro turco, Ismet Inonu,

◆ *En Atenas*

ATENAS, 2 (ANSA). — El primer ministro de Grecia, Georges Papandreu, regresó a Atenas desde París, en avión, al cabo de sus visitas oficiales a los Estados Unidos y Francia, durante las cuales explicó la posición de su gobierno en relación con la crisis de Chipre a los presidentes Lyndon Johnson y Charles De Gaulle, respectivamente. Apenas bajó del avión, en breves declaraciones a la prensa, el jefe de gobierno se manifestó

Argel: Mantiénese la Pena de Muerte

ARGEL, 2 (France Presse). — La Asamblea Nacional Argelina rechazó hoy con gran mayoría, un proyecto de ley tendiente a la supresión de la pena de muerte. Al final de la sesión, que estuvo muy animada, la Asamblea Nacional votó un proyecto según el cual los condenados a la pena capital serán fusilados y no guillotinados, como se acostumbraba anteriormente.

◆ *Adhieren*

ARGEL, 2 (France Presse). — Cuatrocientos hombres del ex coronel disidente Chaabani, se adhirieron hoy con sus armas, a las filas de la A. N. P. (Ejército Nacional Popular), en la región de Aflu, al sur de Tiaret, anunció esta tarde la agencia de prensa argelina.

◆ *Enfrentamiento*

ARGENL, 2 (France Presse). — El presidente Ahmed Ben Bella instó ayer al pueblo de Argelia Meriodinal a impedir cualquier "aventura criminal" de un dirigente opositor expulsado del partido oficial y del ejército.

El discurso de Ben Bella, transmitido por radio y televisión a toda la nación, fue el tercer indicio en tres días, de que su gobierno y las fuerzas opositoras, posiblemente están llegando a un enfrentamiento decisivo.

Al tiempo que hablaba Ben Bella, llegó extraoficialmente la noticia a la capital, de que las tropas del ejército se dirigían hacia Biskra. Posible foco de insurrección en el sudeste de Argelia.

Kruschev: "Menos Bananas, en la URSS Poseemos de Todo"

★ OSLO, 2 (France Presse). — Radiante, a veces cáustico, a veces elogioso, Nikita Kruschev se mostró muy interesado durante la visita que efectuó hoy a la planta química de la "Norsk Hydro", en Porsgrunn, al sur de Noruega. Contento por la calurosa recepción de la que fue objeto, el líder soviético se mostró impresionado por las realizaciones que le fueron mostradas pero declaró: "En la Unión Soviética tenemos de todo excepto bananas, y si ustedes quieren pedirnos un demonio lo tendrán. Lo único que necesitan decirnos es la clase de demonio que desean".

Luego se libró a un intercambio de bromas, con el director de la fábrica, con gran alegría de los presentes. "Tengo por costumbre, dijo el director, de convencer a nuestros huéspedes para que se queden por lo menos tres semanas para que puedan aprender realmente algo". "En lo que a mí concierne, respondió Nikita Kruschev, esto os haría correr el riesgo de que el comunismo triunfe en vuestras fábricas". "Lo deseo, respondió el funcionario noruego, nosotros tenemos aquí todos los antídotos necesarios".

◆ *De Acuerdo*

OSLO, 2 (France Presse). — Después de una serie de discusiones agotadoras, soviéticos y noruegos se han puesto de acuerdo sobre el texto del comunicado conjunto que será publicado mañana en Oslo y Moscú entre las 15 y 16 GMT, con motivo de la visita de Kruschev. Este texto no será firmado pues los noruegos no desean darle la categoría de documento.

Las divergencias se referían especialmente a dos puntos: la mención que se hacía a las islas Spitzberg, que se hallan bajo la soberanía noruega y una expresión de deseos unilaterales sobre el plan de neutralización propuesto por el premier soviético en un discurso que pronunció en el Instituto Noruego de Relaciones Exteriores.

GAS DEL ESTADO

COMPRA

Inmueble o terreno ubicado en la zona comercial de Morón (Prov. Bs. As.).
Superf. aprox.: No inferior a 550 m2.
Lic. Pública Nº 5341: Apert. 23/7/64 a las 10 hs.
Retirar pliegos en: 9 de Julio 161 (Morón) y en Alsina 1170 - Capital, de 7.30 a 14 hs.

Un Funcionario de la Presidencia Dirige la Represión

LAS COLAS Y EL AGIO SIGNAN AUN LAS VENTAS DE CARNE

★ Continúa la batalla contra los agiotistas. Se incautaron ayer otros 125.000 kilogramos de carne vacuna por un valor superior a los once millones de pesos. No obstante, el problema del abastecimiento no ha quedado resuelto, pues muchos comerciantes del ramo carecen del producto, y otros que actúan en el mercado negro expenden la carne a precios que están por las nubes. Se menciona que la acción que se está desarrollando contra las maniobras especulativas es dirigida directamente por un alto funcionario de la Presidencia de la Nación. En el sector oficial se observa cierto optimismo y se cree que en los próximos días quedará prácticamente normalizado el abastecimiento de la metrópoli, con la llegada de grandes partidas de carne provenientes del interior del país.

♦ *Largas Colas*

Las amas de casa, entre tanto, afrontan el problema de las colas frente a los comercios para adquirir carne vacuna. Al promediar la jornada matinal, los ganchos de las carnicerías habían quedado limpios y muchas personas se conformaron con la compra de carne de cordero o de cerdo, que también se cotiza "fuerte". En el radio céntrico trabajó el 75 por ciento de los comercios, pero en las barriadas porteñas faltó el producido y en otros su expendio se efectuó al margen de los precios oficiales.

En la víspera entraron al Mercado de Liniers 13.001 cabezas de ganado, cantidad un tanto inferior a la que se necesita para el normal abastecimiento. Se obtuvieron buenos precios para los novillitos ($ 44.90) y para los terneros ($ 46.50).

♦ *Incautaciones*

Si bien no alcanzó el ritmo de los últimos días, ayer también se movilizaron los inspectores de DNA para impedir maniobras agiotistas y las operaciones en el mercado negro. Hubo "operativos de incautaciones", y posteriormente en el Mercado Proveedor del Sur se vendieron a carniceros minoristas 1.250 medias reses, alrededor de 125.000 kilogramos por un valor superior a los once millones de pesos.

♦ *Concentración*

También informó DNA que a partir de hoy y con el horario de 6 a 16, funcionará un nuevo local de concentración de carne en el Mercado Italiano, ubicado en Luca y Chiclana. Se expenderá carne bovina a los precios oficiales y se estima que se comercializarán por jornada 500 medias reses.

♦ *El Operativo*

El "operativo represión" de la especulación está siendo dirigido directamente por un alto funcionario de la Presidencia de la Nación. Uno de sus principales colaboradores reveló que en el ámbito oficial no aguarda con marcado optimismo el resultado de la labor que se está desarrollando para impedir las maniobras agiotistas. También indicó que en breve entrarán a Buenos Aires numerosas reses vacunas provenientes del interior del país y en especial de Concordia, Entre Ríos.

♦ *Imponen Multas*

El mismo organismo aplicó multas por un total de 1.743.000 pesos a comerciantes, por distintas maniobras. En la estadística figuran propietarios de restaurantes que expendieron carne vacuna los días lunes y martes, y el total de multas para este rubro asciende a 670.000 pesos; a panaderos por cobrar precios superiores, 286.000 pesos, y a comerciantes que no se inscribieron en los registros del organismo se los sancionó con multas por un total de 233.000 pesos.

♦ *Control del Pescado*

El mismo organismo comunicó que partieron a Mar del Plata tres funcionarios para observar directamente en los lugares de producción de pescado su normal distribución y evitar que se produzcan regulaciones artificiales. Se trata de un nuevo operativo que se implanta para el rubro pescado y la acción comenzará en la misma banquina marplatense, donde se realiza el proceso de extracción y venta. Se indicó que habrá incautación y que se fijarán multas a quienes desarrollen maniobras especulativas.

"Los Fideos Ocupan el Lugar del Bife"

✦ TURIN, 2 (ANSA) —El diario "La Gazzetta del Popolo" sostiene en su artículo sobre el problema de la carne que las inversiones italianas en ese producto pueden llegar a aumentar dos veces y media las realizadas el año pasado, aun en el caso de que los precios internacionales permanecieran en los niveles actuales.

"Para decirlo con cifras, continúa el artículo, hacia fines de este decenio la carne consumirá por sí sola la quinta parte de las ganancias anuales del italiano medio".

Refiriéndose al agotamiento de las reservas mundiales de carne bovina, afirma que no solo en Italia existe una tendencia en retroceso, sino que "ya hay países como Argentina, en cuya dieta popular la carne ocupa el lugar de nuestros tallarines, se ve constreñida a adoptar medidas restrictivas ya sea en el consumo o en la exportación".

Y añade inmediatamente: "Es oportuno recordar que hablamos del mayor productor mundial que por tradiciones y especiales condiciones económicas y geográficas, desempeñó siempre un papel importantísimo en el mercado mundial de la carne".

Agrega luego que "parece haber terminado el tiempo del autoabastecimiento" también en otros países de alto nivel ganadero como Francia o los de Europa Oriental, y comenta que la situación es análoga en todas partes, con excepción de Estados Unidos" donde las grandes praderas proveen en forma semiespontánea a las necesidades del consumo interno".

Recuerda en seguida que Francia, que exportaba normalmente altas cantidades de ganado, se halla ahora en los límites del déficit productivo a raíz de lo cual los precios suben continuamente.

♦ *En Defensa de la CAP*

LONDRES, 2 (France Presse). — El "Meat Trades Journal", semanario de los carniceros británicos comenta en su edición de hoy la situación de la industria de la carne en la Argentina y afirma que si bien los ganaderos se encuentran ahora en buena posición con respecto al consumidor, "debieron afrontar serias dificultades en otros tiempos". Agrega que con buen tiempo, la producción pecuaria se incrementará rápidamente y las dificultades desaparecerán.

Trigo: Buen Negocio Para los Uruguayos

★ **MONTEVIDEO, 2 (ANSA). — El ministro de Industrias y Trabajo, señor Francisco Mario Ubillos, planteó en la sesión de hoy del Consejo Nacional de Gobierno, el pedido de autorización para realizar una compra directa de trigo ante la Junta Nacional de Granos de la República Argentina.**

Trascendió que la cifra máxima para esta operación oscilaría en las 80 mil toneladas.

El ministro había considerado este punto en días anteriores, con directores de la comisión nacional de subsistencias y funcionarios del ministerio, planteándolo ayer miércoles, en reunión que mantuvo con los integrantes de la mayoría nacionalista del consejo nacional de gobierno, resolviéndose llevarlo a consideración del P. E.

Finalizada la reunión, el ministro de Industria, Francisco Mario Ubillos, dijo que las gestiones para adquirir trigo argentino están prácticamente concluidas y que solo falta la autorización del gobierno para concretarlas. El funcionario agregó, que los precios convenidos son altamente ventajosos.

Para integrar y coordinar la información estadística sobre los problemas del campo, ha sido creada la comisión de coordinación agropecuaria en la órbita de la secretaría de Agricultura y Ganadería. Al disponer su constitución, el ingeniero Walter Kugler, manifestó que las medidas de gobierno vinculadas al campo, deben ser consideradas, no solamente en función de la producción, sino también de la comercialización interna y externa.

♦ *Viaje a Misiones*

El ingeniero Kugler partirá mañana a Misiones, donde permanecerá hasta el martes venidero, en cuyo transcurso abordará con las autoridades provinciales los problemas relativos a la conservación y aprovechamiento del suelo. Visitará Eldorado, Santo Pipo, Oberá y Posadas, donde el martes, a las 16, presidirá el acto de clausura de la semana del suelo.

Sancionan a un Mal Contratista en Santa Rosa

★ SANTA ROSA, 2 (De nuestro corresponsal). — El gobierno de la provincia dictó un decreto ordenando la rescisión —en todas sus partes— del contrato suscripto con el señor Vicente Stuto, para la construcción de 44 viviendas económicas en la zona "centro". La medida se fundamenta en la falta de cumplimiento del contratista, que debía construir 10 viviendas en Telen, 8 en Luan Toro, 10 en Conhelo y 6 en Winifreda. Asimismo se dispone por el citado decreto que en Tesorería General, con intervención de la contaduría general de la provincia, proceda a hacer efectivo a favor del gobierno el depósito de garantía efectuado y a retener los saldos pendientes de pago que puedan existir a favor del señor Stuto.

Falta Azúcar Pero los Ingenios Obtienen Increíbles Ganancias

Mientras los trabajadores azucareros soportan el drama de la desocupación y de los bajos salarios y el público consumidor debe prescindir de tan vital producto, los industriales del ramo obtienen beneficios que superan el 50 por ciento. Esas utilidades obtenidas a expensas del esfuerzo de los obreros, pretenden incrementarlas y para ello se valen de toda clase de maniobras, que van desde el ocultamiento y la retención a la comercialización en el mercado negro.

El panorama no se presentaba claro y muchos sostenían que era necesario "apuntalar la industria azucarera" que constituía uno de los pilares de la economía argentina y que en estos momentos afrontaba serias dificultades financieras. Sin embargo, la Bolsa de Comercio de Buenos Aires acaba de suministrar el resultado del último ejercicio del ingenio Esperanza. Consigna que con un capital de 760.437.500 pesos, obtuvo un beneficio de $ 375.162.100, es decir, algo más del 50 por ciento de utilidad.

Las maniobras de ocultamiento de productos de primera necesidad que se están realizando en gran escala en nuestro país, están adquiriendo nuevas características y amenazan con extenderse al rubro de la papa, cuya escasez respondería a factores especulativos.

También anticipó CRONICA que se exportará arroz. Nuestro anuncio fue desmentido por el secretario de Abastecimiento de la comuna. No dudamos de la buena fe del doctor Horacio Huevo, pero recordemos que en su hora también fue desmentida CRONICA cuando anticipó que se importaría carne uruguaya y los hechos nos dieron la razón, no obstante aquella enfática negativa.

En una sola jornada se expendieron 180.000 unidades de azúcar en los puestos móviles de la DNA, que funcionan en distintas zonas de la ciudad.

♦ *Habrá que Importar*

En los próximos días habrá escasez de papa. La comprobación fue determinada por el departamento de Análisis del Mercado de la Dirección Nacional de Abastecimiento y se llegó a la conclusión que deberá, desde ya, realizarse la importación de dicho tubérculo.

HAY MAS MANTECA, PERO MENOS LECHE

El volumen de producción de industrialización lechera aumentó significativamente durante el mes de marzo pasado, en comparación con las cifras de febrero, el mes que le precede. Según la Dirección de Economía Lechera de la secretaría de Agricultura, la producción de derivados lácteos durante el mes de marzo, fue la siguiente, colocándose entre paréntesis la que corresponde al mes anterior: manteca, 4.659 toneladas (4.587); quesos: 12.948 toneladas (12.469); caseína: 2.539 (2.499) y dulce de leche: 2.264 (1.985).

En cambio, la leche industrializada durante el mismo mes de marzo, tuvo una pequeña reducción, pues llegó a 277,4 millones de litros, mientras en febrero alcanzó a 281 millones de litros.

♦ *Remolacha Azucarera*

MENDOZA, 2 (De nuestro corresponsal). — El gobierno provincial está decidido a fomentar el cultivo de la remolacha azucarera en territorio mendocino, particularmente apto para esa clase de sembradíos. Con ese propósito, acaba de remitir a la Legislatura un proyecto de ley, conforme al cual se decide la constitución de una sociedad mixta, con capitales del estado provincial y de empresas particulares, para iniciar de inmediato la explotación de esa industria. El parlamento iniciará en los próximos días la consideración de tan importante iniciativa para el futuro económico de Mendoza.

Denuncian Censuras en el Informativo de Excelsior

El periodista Miguel Alascio Cortázar, visitó anoche CRONICA, para explicar que dos redactores del noticioso Excelsior —él y Enrique Alejandro Mancini—, están en conflicto con el director de informativos de esa emisora, señor Andrés Rodríguez Barbeitos, debido a continuas censuras que impone a las noticias que salen al aire, ya sean "ampuntado" informaciones o lo que es peor, ignorándolas totalmente, prohibiendo a redactores y locutores del noticioso, hablar de determinados temas de interés general.

Cortázar y Mancini (este último es un conocido redactor y locutor de radio y televisión) plantearon las cosas la semana pasada ante la propia Comisión Administradora de Radios y Televisión y luego lo hizo el propio Sindicato Argentino de Prensa. El periodista Cortázar, que trabaja en el noticioso Excelsior desde principios de 1962, todavía no está confirmado en su puesto.

Relata que al producirse la crisis de Brasil, fue imposible trasmitir cables de agencias y los despachos de diarios, por prohibición expresa del mencionado jefe, Rodríguez Barbeitos. El redactor Mancini tuvo que pedir licencia sin goce de sueldo, prosigue Cortázar, "y yo tengo ahora una situación indefinida ("dejé de ir a trabajar"), que tendrá que decidir la Comisión Administradora de Radios".

Derecho: Indagan a Testigos

Los recientes sucesos ocurridos en la Facultad de Derecho, que son de pública notoriedad, están siendo analizados por el juez federal, doctor Jorge Alberto Aguirre. El magistrado recibió ayer declaraciones de varios testigos del hecho por el cual, hasta ahora, el único procesado es el estudiante de medicina, Ader Ariel Garate, que ya ha sido puesto en libertad.

El doctor Aguirre ordenó también una pericia sobre la película tomada por un noticiero de televisión que filmó los distintos aspectos del acto que dieron lugar a la intervención policial y a la instrucción del sumario.

Como se sabe, los episodios se originaron durante la realización de un acto sobre la reforma universitaria y debía hacer uso de la palabra el veterano parlamentario del socialismo argentino, doctor Alfredo L. Palacios, que no concurrió por encontrarse enfermo. En determinado momento, irrumpió al interior del salón, que se encontraba repleto de jóvenes de ambos sexos, un grupo que promovió un desorden de proporciones. Hubo escenas de pugilato y antes de que intervinieran los representantes del orden se escuchó el estampido de un arma de fuego. Afortunadamente no hubo víctimas, pero cundió la inquietud y alarma

VINO: Marea en Cuyo la Nueva Reglamentación

MENDOZA, 2 (De nuestro corresponsal). — Han trascendido nuevas medidas que estará por adoptar a breve plazo la intervención en el instituto nacional de vitivinicultura. Por una parte, respondiendo al reclamo de las provincias interesadas, se dispondría la formación de un consejo asesor, integrado por dos representantes de San Juan, dos de Mendoza, uno de La Rioja y otro de Río Negro, que actuarían "ad honorem".

Por lo demás se sabe que esta preparándose cuidadosamente el anteproyecto de reglamentación de la ley que rige sus actividades, que se esperaba concluir para estos días, pero que deberá sufrir una postergación dada la complejidad de las tareas.

La constitución de la comisión que, obviamente, trabajará "ad - honorem", como quedó apuntado más arriba, y las sucesivas postergaciones en una definición de este problema que "angustia" a los interesados", hacen que el vino pase a primer plano de la información, aquí.

Es Desesperante el Estado de los Heridos de Rosario

LA "VENDETTA" POLITICA DE ROSARIO ABATE A DOS LETRADOS

★ ROSARIO, 2 (De nuestro corresponsal). — Grave, quizás desesperante, es el estado del doctor Alberto Jaime, de 38 años, y su secretario Atilio De Gásperi, estudiante de derecho, ambos de militancia comunista, baleados anoche en la céntrica esquina de Santa Fe y Presidente Roca, a pasos del estudio, por un hombre joven, de regular estatura, campera oscura y gorra, que pudo huir.

La policía rosarina ha movilizado todos sus efectivos para individualizar al victimario quien, según el comisario Arrighi, de la sección 5ª que dirige la investigación, se alejó corriendo por Roca hacia el sur, dobló por Aníbal Ponce, la cortada de Pringles y desapareció. De los muchos testigos que presenciaron el hecho, nadie atinó a perseguirlo, desechándose la versión contraria, que presenta a algunos de ellos como interrumpiendo la persecución únicamente después de haber sido amenazados por el prófugo.

La verdad es que lo sorpresivo del ataque clavó a todos en su lugar, y pasaron minutos hasta que se acercaron a los heridos para prestarles auxilio. Yacían en un charco de sangre. Jaime se había desplomado de inmediato, en tanto que De Gásperi caminó unos pasos, hasta caer en el umbral del mercadito "El Porvenir".

No obstante, fue el doctor Jaime quien mantuvo la lucidez cuando, casi simultáneamente, llegaban una ambulancia, luego otra (pedidas por un llamado anónimo) y el comisario de la 5ª, señor Arrighi. A este último pidió el doctor Jaime ser llevado al Sanatorio Británico, lo que se efectuó con ambos. Es el mismo en que se internó, en su oportunidad, a los doctores Trumper y Kehoe (muerto éste, tras dramáticas alternativas, el 7 de mayo).

Al llegar las ambulancias al nosocomio, comenzó en él una actividad febril. Solo en los primeros momentos pudo obtenerse información ya que ,de inmediato, un triple cordón formado por el secreto médico, la custodia policial y la custodia, al parecer, de grupos especiales del partido Comunista, impusieron una celosa consigna de hermetismo. En la sala de rayos se localizaron los proyectiles de las víctimas. Al parecer, la agresión a quemarropa hizo impacto con todas las balas empleadas. Seis proyectiles se alojaban en el cuerpo del joven De Gasperi, cuyo estado es el más grave. Tiene perforaciones en los intestinos, pulmón y estómago. El doctor Jaime posee una bala alojada a la altura de la tercera vértebra cervical, que penetró por la boca tras destrozarle un diente. Otro proyectil le quebró la cabeza del húmero. Van llegando, mientras tanto, familiares de la víctima. El señor Atilio de Gásperi, padre del estudiante de derecho, fuerte cerealista de la localidad de Correa; la joven esposa, Lidia Aries la madre y el hermano del doctor Jaime. Amigos. Correligionarios. Poco antes de medianoche se difundió un angustioso llamado radial: se pedía sangre R.H. negativo para la operación de urgencia del doctor Jaime. Es un grupo muy difícil de conseguir, en condiciones de urgencia, casi imposible. Pero se sabe que pudo, finalmente, obtenérsela. Ambos heridos respondieron favorablemente a las árduas intervenciones quirúrgicas; pero su estado general no mejoró, y, según las últimas informaciones, permanecía por lo menos estacionario.

La consigna de silencio se cerraba sobre una espera atribulada.

Mientras tanto, toda la policía rosarina comenzaba sus averiguaciones. El jefe de la repartición, señor Biaggini, el de Seguridad, inspector Romero; el de Investigaciones, J. J. Casals, juntamente con el comisario Arrighi de la 5ª, formaban la plana mayor de la tarea. Con las declaraciones de los numerosos (aunque no siempre coincidentes) testigos, se puso a trabajar el "Identi-Kit", a cargo del inspector Iglina, de Investigaciones. Poco a poco se fue delimitando un rostro anguloso, de pelo crespo peinado hacia atrás, entradas, mentón fuerte, orejas chicas y bigote, presunto aspecto del agresor. Por boca del comisario Arrighi se obtuvieron estos datos adicionales: "un hombre joven, delgado, campera y pantalón oscuros". Al preguntársele si ese hombre había conversado con las víctimas antes de atacarlas, desestimó como ilusoria esta versión. Manifestó confianza.

A poco andar se produjeron las primeras detenciones. Según algunas fuentes, cuatro personas; otras hablan de seis. Se añade que una de ellas, rseponde al aspecto atribuido al agresor. Que tiene unos 25 años, se lo interroga, pero niega. ¿Es ése el hombre? También se supo que el señor José Angel Bertoglio, padre de una de las víctimas peronistas en el tiroteo del Sindicato Cervecero había sido detenido cerca del lugar del atentado, portando armas. Pero se trataría de una impresionante casualidad. El señor Bertoglio, estaba autorizado a llevarlas, por amenazas recibidas después de la muerte de su infortunado hijo; y su revólver tenía el cargador íntegro.

La última novedad registrada con relación a las víctimas, fue la presencia del conocido neurocirujano, profesor Albertengo en el sanatorio Británico. Operó de urgencia.

Este es el doctor Alberto Jaime, 38 años, uno de los heridos durante el atentado de Rosario, secuela de una ya larga "vendetta" política.

La Embajada de Paraguay Dio Anoche un Comunicado

★ La embajada del Paraguay en Buenos Aires dio a conocer anoche el siguiente convenio: "Conforme a lo expresado en nuestro anterior comunicado, dado a conocer ayer y hoy por la prensa oral y escrita, el embajador del Paraguay hace saber que como resultado de la investigación practicada se ha podido constatar quienes son los funcionarios de su dependencia que han efectuado operaciones con divisas extranjeras durante el mes de junio próximo pasado. Las declaraciones de los mismos obran ya en el Ministerio de Relaciones Exteriores y Culto —Dirección de Ceremonial—, las que esperamos sean consideradas por el Banco Central, a los fines que hubiere lugar, esperando que las actuaciones que se practiquen sirvan para establecer debidamente la responsabilidad que pudiere existir con motivo de las operaciones efectuadas. La nómina es la siguiente:

W. Antonio Galeano, consejero; Tomás Montanaro, primer secretario; Aída Bría de Gaya, segundo secretario; David T. Roldán, segundo secretario; Raimundo Vidovich, segundo secretario; Aníbal González, adjunto al agregado militar; Guillermo Morínigo, agregado cultural; Carlos de los Ríos, agregado civil; Ale H. Mancía, adicto civil; Guillermo Estigarribia, cónsul; Emilio Felipe Balmelli, vicecónsul, y Leonardo Schmull, vicecónsul.

Dos Policías en Disponibilidad

★ Al cierre de esta edición, trascendió que el comisario y subcomisario de la seccional 36ª habrían pasado a disponibilidad. Igual medida se habría adoptado con el personal de oficiales y suboficiales, que serían trasladados a otras seccionales.

Siempre de acuerdo al mismo trascendido, se estima que el comisario Sota, que se desempeñaba en la sección Ceremonial, sería el nuevo titular de la comisaría. CRONICA trató de confirmar estas versiones en los organismos competentes, pero nadie confirmó —tampoco lo desmintieron— que el hecho existiera.

Las drásticas medidas adoptadas se relacionarían con la investigación realizada por el comisario inspector Fernández, jefe de la cuarta circunscripción, que instruye en la comisaría 38ª un sumario administrativo sobre presuntas extorsiones y "coimas" que algunos empleados de la comisaría 36ª habrían exigido a los cirujas de la quema para dejarlos trabajar. En tal sentido, recordemos que aún siguen detenidos tres suboficiales de la comisaraí mencionada, los cuales cumplen los arrestos impuestos en la Guardia de Infantería. De esta manera, CRONICA demuestra, una vez más, que informa mejor, puesto que con este hecho, que tendría confirmacinó oficial hoy por la tarde, se reconocen como veraces todas nuestras publicaciones anteriores, hechas en carácter de primicia exclusiva.

¿Cómo Operaban con Dólares los Embajadores Imputados?

Diplomacia y Defraudación: Puede Haber Represalia con Argentinos

★ El directorio del Banco Central mantuvo ayer una prolongada reunión en la que, entre otros temas, se trató el de las especulaciones en divisas realizadas por personal diplomático extranjero. Mientras tanto, la decisión del organismo crediticio y la confirmación dada por el ministro de Economía a la gran primicia de CRONICA, levantaron una ola de comentarios y algunas declaraciones oficiales de las embajadas incriminadas, en las que se promete una investigación a fondo en procura de los culpables. Nuestros redactores recogieron, en medios directamente vinculados con el ambiente diplomático y con las transacciones en divisas, diversas opiniones sobre lo ocurrido. Todas ellas coinciden en afirmar que la denuncia hecha por el ministro de Economía "ha de provocar represalias a diplomáticos argentinos".

◆ *Cómo Operaban los Diplomáticos*

Funcionarios y expertos, consultados por CRONICA, explicaron así la forma de actuar de los diplomáticos extranjeros acusados de aprovechar sus franquicias para especular con las divisas: "Las medidas adoptadas por el Banco Central para evitar la evasión y especulación de divisas, han hecho que hoy resulte prácticamente imposible comprar dólares o moneda extranjera, sin un motivo realmente justificado. Esa prohibición de adquirir moneda extranjera en casas de cambio o en bancos, no regía para los diplomáticos extranjeros. Todos ellos cobran en moneda de su país o en dólares (la mayoría en dólares) y, por lo tanto, como necesitan dinero argentino para vivir, lo lógico era pensar que no iban a comprar, sino vender divisas. Por eso se les dejó la puerta abierta y no se los incluyó en las medidas que pesan sobre la población en general. Les bastaba con presentar su carnet diplomático para adquirir todos los dólares que quisiesen, generalmente a un banco y no a una casa de cambios.

De pronto, se descubrió que muchos funcionarios diplomáticos comenzaban a comprar dólares en grandes cantidades. Y ahora se ha limitado esta actividad. Los embajadores podrán seguir comprando libremente, pero el resto del personal deberá poseer una autorización de su embajada y hacer una declaración oficial sobre el motivo de esas compras.

¿Para qué quiere comprar dólares alguien que cobra su sueldo en dólares? La respuesta es fácil si se tiene en cuenta que un dólar le costaba a cualquier diplomático 138 pesos y podía venderlo en 158 o más pesos. Así los 300.000 dólares mencionados por el ministro Blanco pudieron dejar una ganancia superior a los seis millones de pesos, en el mercado negro.

◆ *¿Se Tomarán Represalias?*

Alguien comentó al reportero de CRONICA lo siguiente: "En este asunto de las divisas y los diplomáticos hay cosas raras. Primero: ¿de qué se los acusa si la ley les permitía comprar libremente cualquier cantidad de dólares? Hay que probar que, efectivamente, los vendían en el mercado negro, y esas ventas no dejan muchas pruebas... Segundo: ¿Solamente seis embajadas de países "chicos" son las culpables de especulaciones en divisas? En el ambiente cambiario se sabe que hacen lo mismo funcionarios de otras embajadas de mucho más "importantes". Pero estos no han sido descubiertos y, probablemente nunca lo serán... Tercero: Las especulaciones con divisas son una de las fuentes "normales" de ingresos de los diplomáticos del mundo entero. También hay argentinos que lo hacen en países extranjeros. Hasta detrás de la cortina de hierro. Y los respectivos gobiernos lo saben, pero lo permiten por una especie de "cortesía internacional". Las consecuencias de la decisión del Banco Central y del Ministerio de Economía las van a pagar ahora los diplomáticos argentinos en el exterior. Y como se trata de gente influyente —si o no serían diplomáticos— van a presionar para que no se siga removiendo este asunto. Ya lo verá".

◆ *El Dólar a $ 163*

Independientemente del tema diplomático CRONICA pulsó ayer la opinión de los entendidos en materia de dólares. La moneda estadounidense se cotiza en estos momentos en el mercado negro alrededor de los 163 pesos argentinos. "Es el precio que le piden en Norteamérica o en el Uruguay para venderle un dólar. No se trata de un precio que alguien fije a su gusto y gana".

Los agencieros agregaron. "Dentro de poco habrá que cerrar todas las casas de cambios. Porque las disposiciones del Banco Central nos permiten comprar, pero no vender. O sea que tenemos congelado todo nuestro capital. Y lo mismo nos pasa con los dólares que tenemos en bancos del exterior para nuestras operaciones corrientes. Como no podemos hacer uso de esos fondos, y los bancos extranjeros lo saben, están trabajando con nuestro dinero y sacándole buenos dividendos".

El recurso más común que actualmente se emplea en los medios cambiarios es el siguiente: conectar directamente a compradores y vendedores. Clientes que quieren comprar dólares son informados, mediante la comisión correspondiente, de la existencia de quienes tratan de vender y entre ellos arreglan la operación.

"¿Mercado negro? —se nos dijo— Sí, existe, pero hormiga. El mercado negro organizado como en los tiempos de Perón todavía no comenzó a funcionar. Pero si siguen en vigencia estas medidas, no tardará en volver a sus mejores épocas. Por ahora las operaciones grandes se arreglan en los corrillos de la Bolsa... Preste un poco de atención a las conversaciones en voz baja y quizá pueda comprobarlo personalmente".

ELIZALDE, POR LIBRAS, EN LONDRES

★ LONDRES, 2 (ANSA). — "Confiamos en que exista interés en los círculos ingleses para realizar inversiones públicas y privadas, así como suministros de bienes de capital, sobre todo teniendo en cuenta que Gran Bretaña efectuaba grandes inversiones en la Argentina, antes de la guerra".

Así lo expresó al arribar al aeropuerto de Londres el presidente del Banco Central argentino, doctor Félix Elizalde, a quien acompañaba el doctor Roque Carranza, director de la Oficina de Planificación Económica.

Sin precisar lo que se espera obtener de Gran Bretaña, el doctor Elizalde fijó en unos mil doscientos millones de dólares las importaciones de capital, previstas para los próximos 5 años. Se sabe que otro de los problemas que motivan el viaje es la refinanciación de la deuda externa argentina, sometida a fuertes vencimientos en los próximos meses.

◆ ***Programa***

Los visitantes fueron agasajados con un almuerzo por el presidente del Banco de Inglaterra, lord Cromer. Posteriormente, se entrevistaron con Reginald Maudling, ministro británico de Hacienda, y con Eward Heath, secretario de Estado para la Industria y el Comercio. En la visita, que se prolongará dos días, están previstas otras conversaciones con funcionarios de alto nivel y hombres de negocios británicos.

ILLIA, QUE SE VA, VIO LA MUESTRA MILITAR

Mañana viaja a Córdoba; ayer, recibió a los cadetes militares que visitaron el Museo de la Casa Rosada.

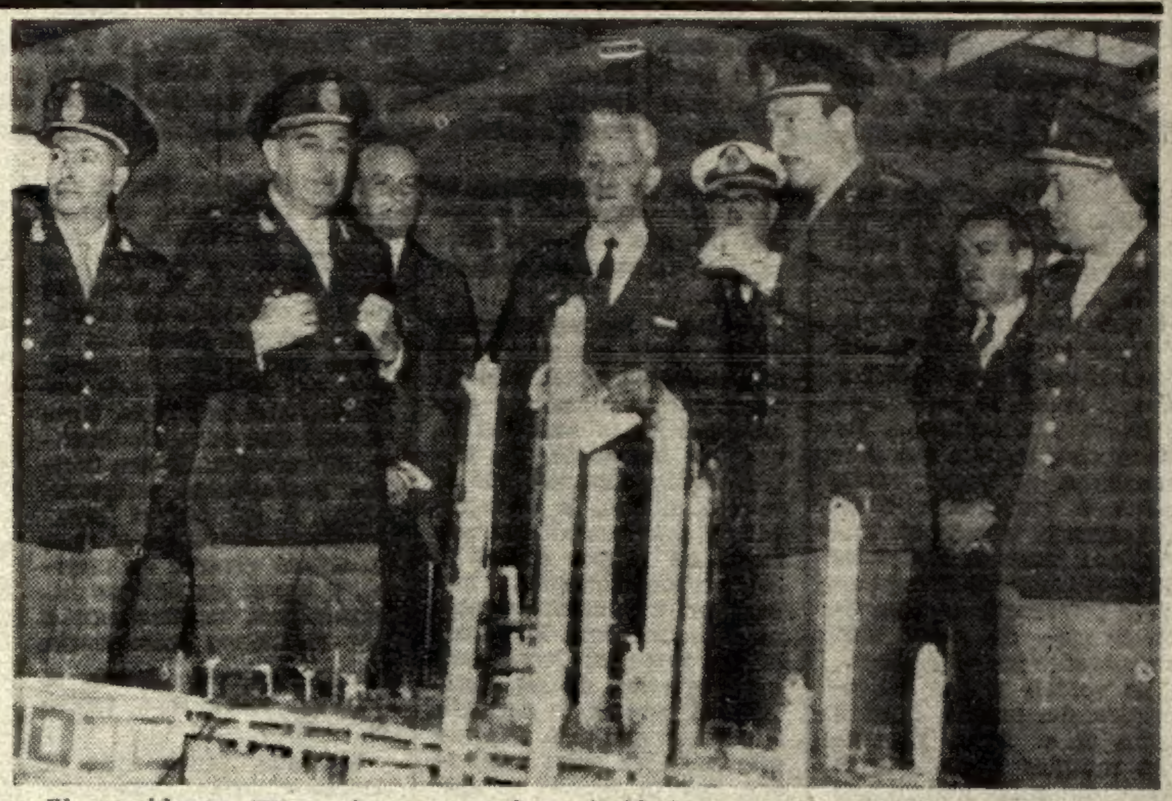

El presidente Illia estuvo ayer de actividad en medios militares. Visitó la exposición de la plazoleta 9 de Julio, después recibió a cadetes que llegaron al Museo de la Rosada y también habló largamente con el general Onganía. Mañana se va a Córdoba.

El presidente de la Nación, doctor Arturo U. Illia, visitó ayer, al mediodía, las instalaciones de la "Exposición del Ejército Argentino" que funciona en la Plaza de la República. El arribo del primer mandatario, se produjo a las 12.45, en compañía del secretario de Guerra, general Ignacio Avalos; del jefe de la Casa Militar, general Soria, y de su edecán de turno. Una compañía del Regimiento 1 de Infantería Motorizado "Patricios", rindió los honores de práctica.

◆ ***La Visita***

Las altas autoridades iniciaron la recorrida visitando los "stands" que componen el primer grupo de la muestra. Permanecieron en el lugar, alrededor de 50 minutos y luego se trasladaron al segundo grupo. Mientras recorrieron sus instalaciones, el secretario de Guerra solicitó interrumpir la marcha para invitar con un café al primer mandatario. El doctor Illia accedió y luego reanudó su recorrida por los stands, demostrando visible interés por los aspectos técnicos y de otros órdenes de la muestra. En varias oportunidades se detuvo para saludar a los oficiales encargados de los pabellones, conversando animadamente con ellos y dejando constancia de su admiración por la obra expuesta.

◆ ***"¡Illia: No Afloje!"***

Al pasar de un pabellón a otro, el doctor Illia fue saludado por el público, agrupado en los alrededores de la exposición. Fue entonces cuando una potente voz partió desde un sector gritando: "¡Illia, el petróleo es nuestro, no afloje!" El jefe del Estado respondió con una sonrisa y un rápido ademán de sus manos hacia el lugar desde donde había salido esa manifestación. La visita presidencial duró cerca de dos horas y a su término fue invitado a una sesión de microcine, donde se exhibió, en colores, el proceso de industrialización del arrabio producido en Zapla, Jujuy. Finalmente, se despidió de los oficiales encargados de la exposición —a quienes felicitó por el esfuerzo realizado— retornando a la Casa Rosada en compañía de los generales Avalos y Soria.

◆ ***Con Cadetes***

Luego de visitar el Museo de la Casa de Gobierno, alumnos del quinto año del Liceo Militar General San Martín, fueron recibidos por el presidente de la Nación, en el Salón Blanco.

El doctor Illia manifestó a los jóvenes cadetes, en la oportunidad: "Estoy muy satisfechos que ustedes visiten el Museo de la Casa de Gobierno. Este museo guarda antecedentes muy importantes de nuestra vida institucional. Piensen que recorrerlo, significa ir recordando etapas de nuestra vida cívica y destacar la acción de tantos hombres que han pertenecido a la civilidad y también a la institución militar".

El doctor Illia concluyó su breve discurso alertando a los jóvenes a seguir la senda de esos héroes".

◆ ***Mañana, a Córdoba***

El presidente de la Nación visitará la ciudad de Córdoba. Lo acompañarán su señora esposa, los ministros Zavala Ortiz y Ferrando; el jefe de la Casa Militar, general Manuel Soria y otros altos funcionarios.

La comitiva partirá desde el Aeroparque mañana a las 9.15 horas, en un avión especial de la Fuerza Aérea Argentina, que estima aterrizar en el aeródromo de Pajas Blancas, a las 11.30 horas.

El doctor Illia y sus acompañantes se alojarán en el Hotel Crillón y emprenderán el regreso mañana mismo por la noche.

Visitarán la usina de Deán Funes, recientemente inaugurada y almorzarán en el local de una empresa comercial.

Por la tarde, el presidente departirá con el gobernador de Córdoba, Justo Páez Molina en la Casa de Gobierno, creyéndose que el tiempo le alcanzará para visitar la exposición que se prepara en la Ciudad Universitaria, con motivo de la Semana de Córdoba.

¿Qué Pasa en el F. C. San Martín?

★ **El ferrocarril San Martín ha pasado al primer lugar en el "ranking" de lo insoportable.**

Sus trenes funcionan invariablemente con marcado atraso y la anulación de los mismos es casi normal. Además el trato de sus empleados ante las lógicas consultas del público, cuando el tren "no viene", es de lo más deplorable.

Y ya que estamos conviene aclarar que sería bueno desinfectar las baños de las estaciones (desde Retiro hasta Domingo Cabred), pues el vomitivo olor y su suciedad son un foco permanente de insalubridad. Pero no importa, total... los que viajamos en tren somos nada más que trabajadores...

Generales Van al Catolicismo, Pero en Formosa, China

★ "La conversión al catolicismo es más frecuente entre profesores y estudiantes universitarios, como así también entre los generales retirados". Esta curiosa precisión estadística la formuló ayer a la mañana un prelado católico que hablaba con suaves maneras orientales. Su solo nombre transporta de inmediato al para nosotros remoto Oriente, ya que se trata de monseñor Pablo Yu Pin, el arzobispo chino de Nankín. Monseñor Yu Pin habló, como decíamos, con los periodistas en un salón del Hotel City, donde se aloja desde el último martes. La gente de prensa multiplicó las preguntas, en un terreno por pocos conocidos y, sin duda, fascinante. El interés se centró, en primer término, sobre la figura misma del prelado. Que un arzobispo de China nos visite es, de suyo, un hecho inusitado, y resultaría muy digno de sorpresa si no fuese por los cambios sobrevenidos en el mundo durante las últimas dos décadas. Estos cambios arrancaron de su diócesis a monseñor Yu Pin, en 1949, el ejército comunista rompió las últimas defensas del régimen de Chang Kai shek, obligándolo a amurallarse en el insular aislamiento de Formosa. Pero monseñor Pablo Yu Pin no acompañó a las trapas de Chang en su retirada, ni consideró juicioso, dada su investidura, permanecer allí, donde no tardarían en hacerse presente los vencedores. Optó por refugiarse en los EE. UU., donde se interesó sobremanera en las cuestiones sociales y culturales de los pueblos latinoamericanos.

Esta es la primera razón del viaje emprendido por el prelado chino por nuestro Continente.

El segundo aspecto de sus preocupaciones es la situación de los estudiantes chinos o de origen chino en América. Como se sabe, tanto en los EE. UU. como en algunos países latinoamericanos, especialmente los de la costa del Pacífico, existen numerosas colonias de inmigrantes chinos que constituyen un importante sector laborioso de la población.

Abordáronse después aspectos del catolicismo en China. Dijo monseñor Yu Pin que, al instaurarse el régimen de Mao Tse tung, había en China unos 4 millones de católicos, cifra que posteriormente disminuyó considerablemente, aunque no pudo estimar exactamente en cuánto. Reveló, sin embargo, que obispos y sacerdotes católicos cumplen en China comunista tareas evangelizadoras, y que convierten al cristianismo a numerosos obreros.

En lo referente al régimen de Formosa, monseñor Yu Pin precisó estadísticamente que el número de católicos, no mayor de 5.000 en 1949, se ha elevado ahora a 300.000. Preguntado sobre las razones de tan notable éxito en la capitalización de neófitos, lo atribuyó a que la religión católica es mejor comprendida y se la considera el instrumento apropiado para la lucha contra el comunismo.

Se conversó, por último, sobre la Asociación China-Latinoamericana que preside monseñor Yu Pin. Esta entidad estimula la formación de la juventud con la entrega de becas a estudiantes, quienes tienen que ser católicos y saber el idioma nacional.

El arzobispo Pablo Yu Pin se encontraba acompañado, durante la conferencia, de secretarios de la embajada de su país. Anunció que hoy parte hacia Chile.

Difunden el Texto de la Renuncia de Basavilbaso. De Lamadrid, Presidente

★ La Corte Suprema de Justicia concedió ayer la licencia solicitada por su presidente, el doctor Benjamín Villegas Basavilbaso, hasta tanto el Poder Ejecutivo acepte la renuncia a su cargo, presentada el miércoles último al jefe del Estado, doctor Arturo Illia.

El alto tribunal dispuso que el doctor Aristóbulo Aráoz de Lamadrid ejerza la presidencia de la Corte y al mismo tiempo se dio a conocer el texto de la dimisión del doctor Villegas Basavilbaso.

◆ ***Rectitud Moral***

Después de señalar que el motivo de su renuncia es el de "haber llegado al límite de su resistencia física para el ejercicio normal de su investidura". afirmó: "No podré olvidar que durante el desempeño de mis funciones la Corte Suprema tuvo graves preocupaciones en virtud de los acontecimientos políticos, sociales y económicos que aquejaron a la República. Pero no obstante esas circunstancias, que no detuvieron su actividad, ningún interés subalterno, ninguna consideración extraña a sus deberes pudo influir en sus decisiones. Solo el mantenimiento de las garantías constitucionales para todos los derechos y todas las libertades fue el principio rector de sus fallos, y éstos dictados pensando en Dios y en la Patria. Pero a pesar de todas las vicisitudes tuvimos el honor de celebrar, en la plena vigencia de las instituciones democráticas, y con la asistencia de las más altas autoridades del Estado, el centenario del funcionamiento del Poder Judicial de la Nación. Este homenaje, revestido de austeridad, fue propicio para el elogio merecido de los ilustres jueces que integraron en el pasado la Corte Suprema y contribuyeron con su presencia, sabiduría y rectitud moral a la mayor grandeza de la República. Debo agradecer a Dios —fuente de toda razón y justicia— haberme concedido ese privilegio".

CARBON: HUBO RECORDS DE EXTRACCION Y EMBARQUES

★ Un desenvolvimiento plenamente satisfactorio se sigue observando en la marcha de Yacimientos Carboníferos Fiscales. En el mes de junio se anotaron, en efecto, estos dos importantes acontecimientos dentro de la vida comercial de la empresa: se logró una extracción record en la producción diaria y se superaron todas las cifras anteriores, en lo concerniente a embarques de carbón, registrándose una jornada, en la cual se cargaron 24.000 toneladas.

UNA PROLONGADA CONVERSACION DE ONGANIA CON ILLIA

★ Durante una hora y media el general Onganía habló ayer con el primer magistrado, doctor Illia. Al salir de la entrevista, mientras aguardaba el ascensor, el general Onganía informó a la prensa que había relatado al doctor Illia las experiencias de su reciente viaje a China nacionalista y al Japón. Respecto al que ahora emprenderá a Estados Unidos, para asistir a la Cuarta Conferencia de Ejércitos Americanos, dijo que en ella se tratarán "temas relacionados a la instrucción y personal".

—¿Es cierto —preguntósele entonces— que se ampliará el servicio militar para mejor formación de los efectivos a cargo de las nuevas armas yanquis?

—No hay nada de eso. Ni siquiera está a estudio.

Ya con el "pie en el estribo", cruzó una última pregunta:

—¿Se formará una nueva división blindada?

—No, contestó el Comandante en Jefe. Posiblemente, con los nuevos elementos disponibles, se perfeccionará la que ya tenemos.

◆ ***Vaticano***

Su Santidad Paulo VI retribuyó el afectuoso mensaje enviado por el doctor Illia, con motivo del Día del Papa, agradeciendo sus elevados conceptos.

AGRUPADOS

PERSONAS AMBOS SEXOS

Para envasar arts. varios en su hogar. $ 24.000 y benef. sociales. Inf.: Casilla 87, Sucursal 28 (B). Adj. franqueo.

A GANAR HASTA $ 30.000 AUTENTICOS

Mensuales en su casa, haciendo bolsos para zapatería con material que proveemos. Inf.: E. S. Rodríguez C.C. 868 (B) Adjunto sobre estampillado

Suárez: el Pacto Militar es Util

★ El ministro doctor Leopoldo Suárez, informó ayer a los miembros de la Comisión de Defensa Nacional de Diputados sobre el acuerdo suscripto con los Estados Unidos de Norteamérica para la provisión de armamentos para nuestras fuerzas armadas.

Al término de la reunin, el doctor Suárez expresó a los periodistas que había puesto en conocimiento de los integrantes de dicho organismo parlamentario las cláusulas del referido acuerdo. Señaló que el mismo había sido suscripto y aprobado por el gobierno nacional con anterioridad a su viaje al país del Norte y que él se trasladó al solo efecto de ponerlo en ejecución.

Cabe consignar que de dicho acuerdo se han excluído las cláusulas que se referían a la designación de veedores o de personal técnico de las fuerzas armadas estadounidenses para que se trasladaran a la Argentina a fin de instruir a nuestros efectivos sobre el funcionamiento y manejo de las armas. "La firma del convenio no implica ninguna erogación para el presupuesto de la Nación".

Este informe contiene puntos fundamentales que no han sido revelados, como no lo fue, en todo el acuerdo militar.

Alende: una Dura Crítica a la UCRP

★ "A dos caminos lleva la política petrolera del gobierno: o el país otorga a los capitales extranjeros un trato lesivo, ganándose el desprestigio del mal pagador, o el país paga a las compañías por lo que han importado. Esta parece ser la ruta elegida, después del último viaje del ministro de Defensa Nacional a Estados Unidos". Tal lo afirmado por el doctor Alende en un acto partidario realizado anoche.

"Un telegrama de hace tres días —agregó— informa cómo otra de las banderas agitadas por el radicalismo del Pueblo se ha separado del asta. El presidente del Banco Central, doctor Elizalde, y el secretario del Consejo Nacional de Desarrollo, señor Carranza, han realizado largas antesalas en los organismos financieros internacionales. Ayer hablaron de ruptura con el Fondo Monetario Internacional y ahora caen en un deprimente cortejo y se obligan a pagar a los petroleros. Desde el Eximbank hasta el Banco Mundial y el Interamericano de Desarrollo, a todos han pedido dinero en préstamo para créditos nuevos".

Alende habló en el comité de la UCRI de la calle Córdoba 4474, luego de otros oradores de su partido.

crónica POLITICA

♦ *Elecciones Justicialistas*

La señora de Graziani, miembro del Triunvirato Reorganizador de la provincia de Buenos Aires, dio a conocer anoche los primeros cómputos parciales de los comicios justicialistas en su distrito. De acuerdo a esa información, las listas "fraministas" —que la noticia oficial identifica con colores únicamente—, han ganado en General Sarmiento, Marcos Paz, Mercedes, Merlo, Las Heras, General Rodríguez, Campana, Moreno, Morón, 3 de Febrero, Zárate Baradero y Trenque Lauquen. Triunfaron listas independientes en San Fernando y San Martín (según la definición posterior a los comicios en este último caso), y una vandorista en Vicente López, donde se retiraron los fraministas.

♦ *La Ley es "Asociación Ilícita"*

SAN SALVADOR DE JUJUY, 2 (De nuestro corresponsal). — El gobernador de facto de la provincia dirigió hoy, una nueva carta al Jurado que lo procesa por alrededor de 200 delitos afirmando que ese cuerpo y la Legislatura constituyen "asociación ilícita". El "Jury" realizó una breve reunión resolviendo intimar al reo a presentarse el martes según lo dispone la ley. Mientras tanto, se aguarda la llegada de la comisión de diputados nacionales, anunciada para el sábado, que trataría de resolver el problema.

♦ *"Mal de los Rastrojos"*

El ministro de Asistencia Social y Salud Pública, doctor Arturo Oñativia, señaló en una reunión celebrada en la comisión especializada de la Cámara Joven, que "el mal de los rastrojos" produce por año un deterioro económico estimado en 100 millones de pesos; que en lo que va de 1964 se registraron 1.763 enfermos con una mortalidad de 106 atacados por la enfermedad; que la epidemia alcanza a la mayoría de los distritos bonaerenses y a sectores limítrofes de Santa Fe, La Pampa y Córdoba; que los índices de morbilidad se redujeron notablemente en proporción a los años anteriores y que no está probado científicamente que la vacuna preventiva del mal sea realmente eficaz.

♦ *En el Senado*

La Cámara alta recién se reunía anoche al cierre de esta edición. Debe tratar un pedido de informes al P. E. sobre créditos y un proyecto de monumento al Perito Moreno.

DIPUTADOS: MAS DE 21.000 DECRETOS SUSCRIBIO GUIDO

La Cámara de Diputados trató ayer y continuará hoy la consideración de los decretos dictados con fuerza de ley por el gobierno de facto ,entre el 29 de marzo de 1962 y el 12 de octubre de 1963,

El diputado Antón (UDELPA) planteó una cuestión de privilegio, porque en la Comisión Especial Investigadora del Petróleo se tomó la determinación de que los diputados que no la integran deben postergar sus interrogatorios a los testigos al final de cada audiencia. El señor Maglietti (UCRP) que compone el organismo investigador, aclaró los alcances de esa disposición por vía también de una cuestión de privilegio y el señor Ghioldi (SD) solicitó que la Comisión de Asuntos Constitucionales "diga qué corresponde hacer con los diputados ple plantean pseudo cuestiones de privilegio".

Durante la discusión del asunto de fondo, el señor Tarulli (UCRI) advirtió que careciéndose de una recopilación de los decretos leyes podría correrse el albur de aprobar el "bando", por el cual se resolvió la disolución del Parlamento meses después de la caída de Frondizi. Preguntó —sin obtener respuesta—, si esa medida se iba a considerar en particular.

El señor Casas (Justicialista), que con el doctor De Vedia (DC) suscribieron uno de los despachos en minoría, anticipó que propondría un nuevo artículo, estableciendo la derogación de los decretos referidos a la seguridad del Estado, a la represión del peronismo y del comunismo, sobre normas reglamentarias del estado de sitio y sobre admisión, permanencia y expulsión de extranjeros y toda otra norma conexa que reprima o cercene toda actividad ideológica, política y gremial.

El señor Gómez Machado (MIR) que firman también un dictamen en minoría, exhortó a la Cámara a derogar ya mismo la legislación represiva, pero el señor García (UCRP), acotó que "no podía aceptar la exhortación por no ser esta la instancia legislativa adecuada, instancia que se dará a breve plazo cuando la comisión que preside el diputado Caro (Justicialista), aconseje el acto derogatorio". A continuación, el legislador oficialista leyó un párrafo del mensaje pronunciado ante el Congreso el 1º de mayo de 1959 por el doctor Arturo Frondizi, referido a la justificación del estado de sitio.

A su vez el señor De Vedia (PDC) señaló que desde 1930 hasta 1963, los decretos y decretos leyes dictados por logbiernos de facto ascienden a 173.000, mientras que las leyes sancionadas por el Congreso desde 1962 alcanzan a 16.000. Destacó asimismo que el doctor Guido dictó más de 21.000 decretos.

Petróleo: Admite un Testigo que Fue Gestor con Plan Secreto de Frigerio

La Comisión Investigadora de los Contratos Petroleros recibió ayer el testimonio de varios ingenieros que trabajaron y trabajan en Yacimientos Petrolíferos Fiscales. En primer término fue interrogado el ingeniero Carlos F. Ritchman, uno de los más vinculados a Frigerio. Admitió que en 1958 viajó a los Estados Unidos comisionado para tratar con el grupo norteamericano Atlas; que recibió instrucciones de "actuar en secreto" de Frigerio y de Sábato; que usó pasaporte diplomático; que tomó contacto con Perina y que éste no poseía conocimientos como para intervenir en una negociación de esa importancia; que Perina fue enviado de Frondizi y de Frigerio y de Barros Hurtado; que a su regreso a Buenos Aires mantuvo con Frigerio una discusión "apasionada"; que el mayor desagrado de Atlas fue por el contrato con la banca Loeb, "pero quiso continuar las tratativas"; que en esta gestión ya oficial, actuaron Perina, Baridón, Lagomarsino y Madanes y que Frigerio condujo todo desde Buenos Aires.

En otra parte de su exposición, el ingeniero Ritchman —que fue funcionario de YPF hasta 1962— dijo que Perina "es un hombre que habla mucho", lo que movió a risa a los diputados presentes.

Pozzio: Tomaremos Areas si es Preciso

Antulio Pozzio, secretario de Energía y Combustibles, dijo que YPF, en el caso de que fuere necesario privatizar ciertos aspectos de la producción, "se apoyará en las pequeñas compañías nacionales y nunca en los trusts y monopolios extranjeros".

Agregó que si es preciso se ocuparán todas las áreas, como se ha hecho en Mendoza. Desmintió "versiones interesadas", hablando con periodistas del interior del país, y señaló que YPF conducirá la política petrolera.

¿SUEÑO O REALIDAD? UNA JOVEN DE USA "DESCUBRE" LA CIUDAD INFANTIL

Esto parece un cuento que solo pudo ocurrir en la Argentina. Una joven norteamericana, estudiante, hermosa, vino a la Argentina y descubrió una "Ciudad Infantil". Quedó maravillada, preguntó, investigó, no quiso creer... Ahora llegó a CRONICA, con una compañera argentina para contarnos a nosotros un cuento que alguna vez fue realidad.

Con los ojos muy abiertos habló Dolane Larson. Es discreta y no hace reproches. Solo de vez en cuando acusa, más con sus ojos de asombro que con sus palabras:

—¿Pero cómo, ustedes han perdido?

Y enseguida sigue hablando de lo que vio, de lo que adivina, de lo que podía ser. Invitamos al lector de CRONICA a acompañar a Miss Dolane en este despertar de Alicia en el País de las Maravillas. Una Alicia que viene a contarnos a nosotros nuestra propia historia...

Una vez, no hace mucho, existió en el hermoso barrio de Belgrano, una maravillosa ciudad en miniatura. Una ciudad de tan mágica virtud que no requiere ser nombrada para que usted la ubique inmediata y perfectamente en su recuerdo. Una ciudad ideal, de leyenda, imaginada por una mujer plena de ternura, símbolo de solidaridad humana y cristiana, con alma de artista y de poeta. Una ciudad, no triste y opaca como ésta en la que usted se afana y trajina diariamente, sino tocada por la magia de una paleta luminosa, acogedora, risueña, animada por la bulliciosa alegría de los niños felices y lozanos que entonces la poblaban y nimbada por la bondad de esa mujer excepcional para quien esos pequeños constituían una de las razones de su vida, porque —como ella lo dijo— "un país que olvida a sus niños renuncia a su porvenir". Un ambiente de dicha y encanto en el que se buscó para la niñez argentina de esa época, armonizar la educación física y la intelectual atendiendo paralelamente a la enseñanza de tipo escolar y a la preparación moral y estética. En fin, una diminuta capital de un país de fantasía cuyas azoteas apenas llegan a las ramas de los árboles".

♦ *El Sueño Muerto*

Esa milagrosa Ciudad Infantil ocupaba dos manzanas en un populoso barrio y en su centro se erigía el edificio principal de proporciones normales. Pues bien, en este edificio funciona actualmente el Instituto Nacional de Rehabilitación del Lisiado.

El resto, lo que era la Ciudad Infantil propiamente dicho, permanece allí todavía. Pero ya no se escuchan en ella las risas armoniosas y puras de los niños. Ahora es una ciudad muerta. Una ciudad amenazada por la demolición. Pero la Ciudad Infantil, aunque aparentemente inanimada, tiene un alma. Un alma que no destruye la piqueta, ni la diatriba, ni el deliberado silencio. Un alma que fulge como una estrella luminosa, cuyo brillo, sin embargo, nadie advierte, hasta que un ser sensible a la belleza, bondadoso, humano y cristiano, la descubre.

Quien ha descubierto el alma de la Ciudad Infantil estuvo ayer en nuestro diario. Es una muchacha, no de nuestras tierras sino nacida en Michigan, Estados Unidos. Se llama Dolane Larson y cursa la carrera de Servicio Social en la Universidad Católica. Esta muchacha, que se radicó en la Argentina hace un año, tuvo oportunidad, con motivo de la profesión que estudia, de visitar en dos ocasiones la Ciudad Infantil. Quedó deslumbrada. Pero también apenada al advertir la segunda vez, que dos de las casitas y la "estación de servicios para autos YPF", habían sido destruidas. Más aún, cuando supo que igual suerte aguardaba al resto de la diminuta edificación.

♦ *Y el Sueño Vivo*

¿Con qué objeto? Dolane nos lo dice: "Con el propósito de construir en el espacio que quede libre, una playa de estacionamiento". Y agrega: "Es lamentable. Esa es una obra admirable. Debe seguir en pie y servir a un fin social. Ya he hecho varias gestiones para detener la demolición. Todavía quedan doce edificios, entre ellos, la iglesia, la casa de gobierno, el banco, la escuela y la comisaría. ¿Qué mejor que destinarlos a guardería o a jardín de infantes?".

Pero ocurre que Dolane, a quien secunda en su noble acción su compañera de estudios, María Ines Castagno Abatedaga, viven aún en ese mundo espiritual en que los sueños se conjugan con la realidad. Por eso ella ha podido ver en un recodo de lo que todavía queda de la Ciudad Infantil "una ronda de enanitos y una princesa de cristal".

Esperemos que también lo vean quienes dirigen la institución y accedan al pedido de esta muchacha de Michigan, Norteamérica, dispuesta a hacer el bien entre nosotros.

Miss Dolane Larson, al centro, con sus hermosos ojos llenos de asombro. Se enamoró de la "Ciudad Infantil" y no puede creerlo. ¿Cómo pueden ustedes destruir una maravilla así?, pregunta.

Fueron Torturados Tres Obreros de un Ingenio Tucumano

★ SAN MIGUEL DE TUCUMAN, 2 (De nuestro corresponsal). — El conflicto de la industria azucarera presenta un panorama muy confuso. A pesar de encontrarse las partes sometidas a la prórroga del período de conciliación obligatoria, las organizaciones que agrupan a los distintos sectores de la producción están desplegando una gran actividad en defensa de sus respectivas posiciones.

◆ ***Torturas***

El Sindicato Obreros de Fábrica, del ingenio "Los Ralos", efectuó al promediar la jornada, una gravísima denuncia. Luego de afirmar que "en conveniencia con la patronal se están desatando toda clase de persecuciones contra los trabajadores del establecimiento", hace saber que en un procedimiento fueron detenidos los obreros Gernica, Jaime y Brizuela, siendo conducidos a un local policial. Una vez allí —continúa diciendo— fueron torturados con el objeto de arrancarles declaraciones que interesaban a la patronal. Luego se les hizo declarar que habían sido arrestados dentro del establecimiento, cosa totalmente inexacta —prosigue la denuncia—, por cuanto "nuestros compañeros se vieron privados de su libertad en la vía pública". Como consecuencia de ello, los citados obreros fueron despedidos por el ingenio, sometidos a proceso y alojados en la cárcel.

◆ ***Reunión***

Los dirigentes de la Unión Cañeros Independientes mantuvieron una reunión con representantes de la FOTIA, en la que se consideró la aplicación escalonada de las medidas de fuerza previstas, por el acuerdo entre las dos organizaciones, suscripto el año pasado.

Auspician una Huelga General Para el Lunes en Baradero, Zárate y Campana

El plenario de gremios de la CGT de Zárate, con la adhesión de todos los sectores obreros de la zona, dispondría una huelga general.

★ ZARATE, 2 (De nuestros enviados especiales). — En momentos de cerrar esta edición, se encontraba reunido el plenario de gremios de esta zona y de Campana (sobre la cual se extiende el radio de la CGT local) para decidir las medidas a adoptar con motivo del cierre del Frigorífico Smithfield, y la posterior ocupación del establecimiento por los trabajadores del mismo.

Aunque todavía la asamblea no se había expedido, se creía probable que el cuerpo disponga un paro general de actividades en las zonas de Zárate, Baradero y Campana, con la participación de todos los gremios, fuerzas vivas, sectores populares y políticos. Es decir, será una compulsa regional de gran envergadura que avalará la posición de los trabajadores que se encuentran ocupando el frigorífico Smithfield.

◆ ***La Ocupación***

ZARATE, 2 (De nuestros enviados especiales). — Continúa en esta ciudad la ocupación del frigorífico Smithfield, a raíz del cierre definitivo del establecimiento dispuesto por la Corporación Argentina de Productores de Carne.

Según informó el Sindicato de la Carne, participan en las acciones 800 obreros, sobre un total de 1.300, sin que se registren incidentes. Ayer viajó con destino a la Capital Federal el asesor de la entidad gremial, señor Degui, para realizar varias entrevistas con legisladores y autoridades.

Por su parte, un directivo de la CAP manifestó que la decisión de paralizar las actividades del establecimiento Smithfield es definitiva. Agregó que los miembros de la empresa están considerando la posibilidad de adaptar el frigorífico a otras actividades, sin especificar cuál sería su rubro. Los obreros piden su nacionalización.

◆ ***¿Represión?***

Entretanto, mientras distintos rumores circulan en la zona, todavía no se registraron novedades ni sobre la reacción oficial ni, tampoco, con relación a la actitud que adoptará la empresa. Aún no pudo establecerse si las autoridades de la CAP han decidido iniciar acciones legales por la ocupación del establecimiento.

Asimismo, estos corresponsales se informaron, en los medios correspondientes, de que no hay orden de represión por las acciones iniciadas por los trabajadores.

Mientras tanto, los obreros levantaron barricadas frente al portón de acceso del frigorífico, a la espera de lo que pueda sobrevenir.

Los obreros y empleados ocupan sus lugares habituales de trabajo y han proclamado su intención de permanecer en ellos hasta tanto las autoridades de la CAP revean la medida de cierre, que ha dejado sin ocupación a más de un millar de trabajadores y ha creado un serio problema para su subsistencia en el medio local donde se encuentran radicados con sus familias desde hace largo tiempo, ya que el frigorífico "Smithfield" representa uno de los pilares de la actividad económica de esta ciudad.

Por otra parte, la Federación Gremial del Personal de la Industria de la Carne ha elevado una nota al presidente de la Nación, en la cual le pide que el gobierno interceda para solucionar el grave problema creado a los trabajadores por el cierre del frigorífico y anuncia la decisión de éstos de permanecer en el mismo hasta su reapertura.

◆ ***Frigorífico Nacional***

La Asociación del Personal del Frigorífico "Lisandro de la Torre" mantuvo una reunión con funcionarios del ministerio de Trabajo —entre ellos el subsecretario, doctor Germán López, y el director de Relaciones del Trabajo, doctor Rubén San Sebastián— y autoridades de la CAP. Durante las conversaciones se trató de encontrar una solución al problema de los obreros cesantes y suspendidos del establecimiento mencionado, que suman 800 en total.

Mañana, a las 17, se llevará a cabo una asamblea general del gremio para determinar las medidas a adoptar, conjuntamente con la Federación Gremial de la Carne y el apoyo de la CGT.

Crónica GREMIAL

◆ ***Prensa***

Una asamblea extraordinaria del Sindicato de Prensa, designará la junta electoral que fiscalizará las elecciones el 10 de julio próximo, a las 19.30, en Alsina 929.

El acto comicial se realizará el 30 de julio, desde la cero hora hasta las 22, en la sede de la entidad.

Las elecciones generales, se efectúan para elegir los nuevos miembros de la Comisión Administrativa que termina su mandato el 31 del mes en curso.

◆ ***Portuarios***

La comisión paritaria del Sindicato Unico de Portuarios Argentinos y la Cámara Argentina de Arena y Piedras, volverá a reunirse para seguir las tratativas del nuevo convenio que fijará mejoras para las ramas silos y piletas.

◆ ***Viñateros***

SAN JUAN, 2 (De nuestro corresponsal). — La delegación regional de la CGT, exigió hoy, a la firma Arturo Gutiérrez, el pago de los salarios adeudados al personal y la reincorporación de los obreros dejados cesantes en forma injustificada.

En caso de no darse solución a las demandas de la central obrera, el seis de julio se dará comienzo a un paro de actividades por tiempo indeterminado, en ese establecimiento industrial.

◆ ***Cuero***

El nuevo convenio nacional para los Trabajadores del Cuero (rama pelotas de fútbol), fue firmado ayer, en el Ministerio de Trabajo.

Las mejoras salariales, alcanzan a 1.500 obreros, teniendo vigencia desde el 1º de julio de 1964, hasta el 30 de junio de 1965.

El aumento obtenido es de un 25 por ciento sobre los salarios básicos vigentes.

◆ ***Ferroviarios***

TUCUMAN, 2 (De nuestro corresponsal). — En la ciudad de Tafí Viejo, se firmó un convenio entre la seccional local de la Unión Ferroviaria y una empresa constructora por el sistema de ahorro y préstamo, para concretar la construcción de quinientas viviendas destinadas al personal que presta servicios en los talleres ferroviarios que funcionan en esta ciudad. Previamente la iniciativa fue aprobada por una asamblea especial concretada para obtener la conformidad de los afiliados.

Empleados Públicos Aguardan Mejoras

★ Prosiguen esperando los empleados de la administración nacional que se concreten las versiones extraoficiales sobre aumentos de salario. Como anticipara CRONICA en su edición de anteayer, los incrementos de haberes se aplicarían sobre dos escalas, una de 3.000 y otra de 4.000 pesos según la categoría, a partir del 1º de agosto próximo. Prácticamente, estas mejoras serían un anticipo del salario mínimo que deba empezar a regir a partir del 1º de noviembre. Sin embargo, según esas mismas versiones, el gabinete económico social habría decidido que no se otorgarían nuevos aumentos al personal hasta el 1º de octubre de 1965, para tratar de adoptar medidas durante ese lapso para aplicar planes que enjugarán el déficit del presupuesto oficial.

◆ ***Obras Públicas***

Luego de suspender los paros durante seis días, la asamblea del personal de la secretaría de Obras Públicas, decidió que en caso de no proporcionar las autoridades una solución satisfactoria a sus reclamos concretará nuevas medidas de fuerza según un plan elaborado por la organización sindical que agrupa a los empleados. Este contempla un cese de tareas por 48 horas desde el 13 del corriente, 72 horas el 20, desde el 27, 96 horas y 120 horas a partir del 3 de agosto. Durante la paralización del trabajo deberá abonarse los salarios correspondientes, como así también los de las jornadas en que el gremio ya concretó medidas de fuerza.

◆ ***Comercio e Industria***

Los obreros y empleados de las secretarías de Comercio e Industria y Minería trabajan normalmente en cumplimiento de lo resuelto por la asamblea del personal. Como se recordará, los trabajadores suspendieron los paros durante 10 días, en espera de la efectivización de las mejoras anunciadas extraoficialmente.

◆ ***Salud Pública***

Los trabajadores del Ministerio de Salud Pública se reunirán hoy en una asamblea convocada por el Sindicato Unico del organismo oficial para considerar los anuncios del gobierno sobre mejoras en los salarios y las medidas a adoptar ante la demora de las autoridades por conceder un aumento de emergencia de 5.000 pesos mensuales para todos los agentes.

La reunión se llevará a cabo en la sede social de la Unión de Obreros y Empleados Municipales, Rivadavia 4879, a las 17.30.

Los Textiles Niegan Haber Conseguido Aumento de Salario

Refuta en un comunicado la Asociación Obrera Textil las afirmaciones dadas a conocer por la Federación de la Industria. Los empresarios decidieron, ante la falta de respuesta por parte de la organización sindical a la última propuesta de aumentos para suscribir convenio, retirarla. Sugiere asimismo a sus afiliados que hagan efectivos los aumentos a los trabajadores desde el día de ayer.

La propuesta patronal estipula incrementos del 30 por ciento sobre los salarios básicos anteriores y aumenta el subsidio por fallecimiento y la bonificación por nacimiento.

La AOT niega en su nota que el gremio haya conseguido estas mejoras y añade que en caso de que ellas se concreten, tal actud se adoptó al margen de la patronal federada y por exclusiva cuenta de algunos empresarios particulares.

Explica además la entidad sindical que la parte empresaria rechazó las demandas obreras, incluidas el laudo propuesto por el ministerio de Trabajo y Seguridad Social. Teniendo en cuenta la situación expuesta, la AOT subraya que "ha quedado en libertad de acción" y que el convenio será suscripto a pesar del sector patronal.

Se Firmaron Convenios de los Rurales y Maquinistas

★ La comisión nacional de Trabajo Rural consideró y aprobó quince nuevos acuerdos, remitidos por las respectivas comisiones paritarias de zona. Los convenios establecen condiciones de labor y mejoras salariales para los trabajadores de: cosecha, manipuleo y transporte de papas y aceitunas de las jurisdicción de San Nicolás; cosecha de zapallo yanco y citrus, en Tucumán; arreo de ganado, remates-ferias, doma, amanso, en Formosa; iguales tareas en Tandil y Santa Fe; domador dentro del establecimiento, en Santa Fe; poda e injerto en vides y otros frutales, poda invernal del olivo en San Juan; corte de alfalfa, en San Luis; tareas forestales en Chaco.

◆ ***Comunicaciones***

Fue suscripto en el Ministerio de Trabajo y Seguridad Social el nuevo convenio que acuerda mejoras al personal de operadores, administrativo y de maestranza de empresas de Telecomunicaciones Internacionales.

El acuerdo fue firmado por representantes de la Asociación Argentina de Telegrafistas, Radiotelegrafistas y Afines y de la comisión permanente de las empresas. Establece un aumento del 26,50 por ciento, sobre los salarios básicos del convenio anterior y tendrá vigencia por 12 meses a partir del 1º de junio pasado, en todo el país.

◆ ***Maquinistas***

En virtud del convenio de trabajo suscripto por la empresa Actica S. A. y los centros de jefes y oficiales maquinistas navales y de radiocomunicaciones, quedó establecido un aumento del 32 por ciento en las remuneraciones vigentes a contar desde el 1º de febrero del corriente año hasta el 31 de enero de 1965.

EN DEMANDA DE MEJORAS CONCRETARIAN PAROS EN LAS CAJAS DE PREVISION

★ Concurrió al Congreso una delegación de trabajadores de las distintas cajas de previsión para entrevistar al diputado nacional Manuel Belnicoff. Los visitantes plantearon al mencionado legislador su inquietud ante la demora en resolverse el petitorio oportunamente entregado, relativo a la inclusión de dichos agentes en el escalafón respectivo y aumentos de salarios para el gremio.

Destacaron también al doctor Belnicoff, que si no se concretan a corto plazo sus aspiraciones adoptarían medidas de fuerza que redundarían particularmente, en perjuicio de los jubilados, ya que éstos no podrían hacer efectivos sus haberes ante la paralización de las entidades previsionales.

◆ ***Estatales***

Las autoridades de la Caja Nacional de Previsión para el Personal del Estado, ley 4349, abonará a sus beneficiarios el bimestre abril-mayo, a partir del 6 del corriente.

Los pagos se efectuarán en el Banco de la Nación Argentina (planilla suplementaria) y en los bancos que abonan ese beneficio con fondos girados por el organismo previsional.

Informa la entidad que en esta forma reanuda los pagos a sus afiliados, ya que han sido recibidas las partidas correspondientes de la Tesorería General de la Nación.

SE ORGANIZA EN LA CGT LA TERCERA FASE DEL PLAN DE LUCHA GREMIAL

Mientras en la sede de la CGT se constituye la comisión que estructura la tercera etapa del Plan de Lucha, culmina el proceso a los dirigentes.

★ **Inició sus tareas la comisión especial creada por la C.G.T. para planificar las acciones de la tercera etapa del Plan de Lucha de la central sindical. Los dirigentes sindicales que integran el cuerpo se reunieron a las 16.45, en el cuarto piso de la central obrera, para cambiar ideas en torno de esos objetivos.**

★ No se suministró información en torno de lo tratado, pero pudo saberse que se designó presidente del cuerpo a Francisco Prado, de la Federación Argentina de Trabajadores de Luz y Fuerza, y secretario a Estanislao Rosales, de la Federación Aceitera. La comisión se constituyó en sesión permanente. El presidente de la Unión Ferroviaria no participó de la sesión.

◆ ***Los Independientes***

No hubo ayer reuniones formales de los dirigentes de los gremios independientes y posiblemente, tampoco se hagan hasta el lunes o el martes. Se produjeron, sí, contactos telefónicos y personales entre algunos representantes para cambiar ideas sobre los acontecimientos.

Entretanto, pudo saberse que el bloque no emitirá opinión sobre los hechos por considerarse ajeno a las resoluciones de la CGT. Se recalcó también que tales decisiones fueron adoptadas por las 62 Organizaciones "en función de CGT", sin la participación del sector Independiente.

Los dirigentes Francisco Pérez Leirós y Osvaldo Pucciano, miembros del Consejo Directivo de la CGT, declararon hoy ante el juez federal, doctor Isaurralde, en el proceso que se sigue a la CGT con motivo del denominado Plan de Lucha.

Después de la indagatoria de la fecha, falta solo presentarse ante el juez el secretario general de la Confederación General de Empleados de Comercio, señor Armando March, quien llegará al país el domingo. Recién después de ese día prestaría declaración.

Con la comparencia del dirigente mercantil terminará la indagatoria a los dirigentes de la CGT, después de lo cual solo se espera la definición de la justicia en torno del problema.

◆ ***Adhesión***

La Federación Istmeña de Trabajadores Cristianos de la República de Panamá, cursó un despacho cablegráfico en el que brinda su solidaridad al Plan de Lucha que cumple la CGT.

FRIGORIFICO NACIONAL. — Delegados de la Asociación Gremial del Frigorífico Nacional "Lisandro de la Torre", pertenecientes a la Lista Celeste, que efectuaron gestiones ante los distintos bloques de la Cámara de Diputados para la nacionalización del mencionado establecimiento.

El Reconocimiento de los Canillitas

★ La Comisión Directiva y el Cuerpo de Delegados de la Federación Argentina de Vendedores de Diarios, Revistas y Afines han considerado un deber expresar públicamente el reconocimiento del gremio por el extraordinario apoyo y colaboración prestadas por **la Dirección Municipal de Deportes y la Acción Cultural de la Municipalidad**, organismos municipales que cedieron y ornamentaron las instalaciones del **Parque Chacabuco**, local en el que se realizó el extraordinario festival artístico del 20 de junio próximo pasado.

"Asimismo —agrega el gremio—, debemos poner de relieve que las **empresas editoras, tanto de diarios como de revistas, sin excepción, han colaborado amplia y eficazmente** en dar brillo al mencionado acto, patrocinado por el Sindicato Capital de los "canillitas", en homenaje a los delegados de todo el país, que en representación de los vendedores de diarios y revistas, concurrieron al **7º Congreso Ordinario de la Federación Argentina de Vendedores de Diarios, Revistas y Afines**, que, además, contó con la participación y adhesión de gremios hermanos de Latinoamérica y la adhesión de distintos sindicatos de nuestro país.

"A todos esos organismos municipales, empresarios o personales y **a todos los artistas que también colaboraron con su brillante participación, el reconocimiento y agradecido saludo de nuestra organización**".

Preséntase Confusa la Situación en Torno del Problema Gremial Azucarero

★ TUCUMAN, 2 (De nuestro corresponsal). — Se presenta confusa la situación en torno del problema azucarero que enfrenta a los sectores laboral y patronal. La Unión Cañeros Independientes de Tucumán (U.C.I.T.), envió despachos telegráficos al presidente de la Nación, al titular de la Comisión Bicameral del Azúcar y al secretario de Industria y Comercio, señalando los perjuicios que ocasiona a la actividad fundamental de este estado la falta de medidas que posibiliten la iniciación definitiva de la cosecha. Por otra parte, dirigente cañeros mantuvieron conversaciones con autoridades de la Federación Obrera Tucumana de la Industria del Azúcar (F.O.T.I.A.), en las que se consideró la aplicación escalonada de las medidas de fuerza prescriptas por el acuerdo cañero-laboral, firmado en mayo del año pasado. El directorio sigue en sesión continúa.

Los cañeros del segundo distrito del Departamento de Monteros, hicieron pública su adhesión al movimiento de resistencia cumplido actualmente por la U.C.I.T.

La U.C.I.T. informó, que prosigue en toda la provincia la campaña de esclarecimiento del problema azucarero, y dio a conocer un comunicado en el que expresa que el personal de su dependencia está en huelga y que los ingenios de Tucumán, que están en actividad muelen sin control de rendimientos por parte de los organismos competentes.

◆ ***Grave Denuncia***

El sindicato de obreros de fábrica del ingenio Los Ralos, denunció que "en conveniencia con la patronal, se está desatando toda clase de persecuciones contra los trabajadores del establecimiento.

"En un procedimiento arbitrario —agregan—, procedióse a la detención de los obreros Gérnica, Jaime y Brizuela, quienes fueron sometidos a tortura en el local policial a objeto de arrancarles declaraciones que interesaban a la patronal. Así los hicieron declarar que habían sido detenidos dentro de dependencias de la patronal, cosa totalmente inexacta, por cuanto la detención se produjo en la vía pública. De esa manera, los citados trabajadores, fueron despedidos del establecimiento, sometidos a proceso y ahora alojados en la cárcel".

◆ ***El Arbitraje***

La FOTIA resolvió no aceptar el arbitraje del ministro de Trabajo,

Fracasó el Paro en la Zona Portuaria

★ **Afectó solo un 25 por ciento de las actividades ordinarias de Puerto Madero el paro dispuesto por un sector de trabajadores de esa especialidad, nucleados en la Lista Blanca, Franja Gris, como repudio al decreto 6676 y contra la vigencia de la bolsa de trabajo, que debe comenzar a regir desde el 1º de agosto.**

Al iniciarse las tareas por la mañana, se notó cierta confusión en los trabajadores que no sabían a qué atenerse con relación al anunciado paro. La decisión de los dirigentes del SUPA y las conversaciones de sus autoridades con los trabajadores hizo que la mayoría iniciase sus tareas en la forma ordinaria. El movimiento de fuerza se limitó a la zona de Puerto Madero.

◆ ***Perturbadores***

Un comunicado del Sindicato Unico de Portuarios Argentinos hace referencia al intento de paro general que un núcleo de trabajadores pretendió concretar en el puerto. Expresa la nota que "un grupo de perturbadores, encabezados por elementos expulsados del gremio", trataron de hacer cumplir medidas de fuerza a los operarios. Añade que el personal de estiba respondió unánimemente a las directivas de la organización sindical, concurriendo a trabajar en su totalidad con ejemplar disciplina.

Finaliza anunciando que el Consejo Coordinador Sindical Portuario se reunirá el lunes próximo para considerar las medidas tendientes a reprimir con toda severidad cualquier otro intento de perturbación.

Gratos visitantes en CRONICA. Miembros de la Comisión Mixta pro Distribución y Venta de los diarios de la tarde en la Capital Federal y el Gran Buenos Aires, se hicieron presentes en nuestra casa en una visita de cortesía. El grupo integrado por los señores Paulino Fullone, Ricardo Soppo, Martín Lenguita, Angel Cabrera y Alfredo Piccolo, fueron recibidos por los señores Oscar Ruiz, Miguel García y José Ayerbe, director, administrador general y distribuidor de CRONICA, respectivamente, con quienes recorrieron las distintas secciones de nuestro diario, interiorizándose del funcionamiento de las mismas.

MANIOBRAS DE ENTIDADES

La CGT denunció ayer las maniobras que realizan las llamadas sociedades en comandita. "Los contratos de locación— expresa la central sindical—, de mano de obra, las falsas comanditas y las sociedades simuladas siguen provocando graves perjuicios a los trabajadores, defraudan al fisco, a la Dirección Impositiva, a los sistemas de previsión y compiten deslealmente con los industriales y comerciantes.

"Lo más grave es que la justicia titubea y muchas veces establece, por fallos malos o injustos, una jurisprudencia que, finalmente, respalda a los que infringen las leyes.

◆ ***Un Ejemplo***

"Podríamos citar cientos de casos, pero hoy nos referimos a uno en la rama de peluqueros y peinadores: "Saba Vázquez/Iglesias, Santamaría". Se trata de un juicio ganado en primera instancia, revocado por una sala y que ahora está a consideración del plenario de salas, para determinar si estos obreros tienen o no relación de dependencia.

"La Justicia tiene en sus manos la posibilidad de cortar esta cadena, que es una estafa general de los que fingen sociedades para enriquecerse a costa de los trabajadores y del país".

◆ ***La Especulación***

Con relación a las maniobras especulativas, la CGT hizo saber que "estudia y considera la sugerencia de varias delegaciones regionales, las que estaban dispuestas a prestar su colaboración con el fin de evitar que se remitan productos de una región a otra, con fines especulativos, cuando sean indispensables para satisfacer las necesidades de la zona de origen".

◆ ***El Azúcar***

Se reunió el equipo económico de la Central Obrera, con el fin de analizar diversos problemas relacionados con la industria azucarera y las causas que motivaron la escasez del producto en plaza, así como también el elevado precio que fijó al mismo.

También se estudiaron las soluciones tendientes a evitar la suspensión del personal en las fábricas elaboradoras de dulces y otros productos alimenticios, como consecuencia de la falta del producto.

LA COMISION ELECTORAL DEL GREMIO DEL VESTIDO

COMUNICA:

1º Que por considerar la convocatoria a elecciones generales de S.O.I.V.A. de la comisión directiva por resolución número 154, la hace suya en todos sus términos, por encuadrarse estatutariamente.

2º Que el horario de atención a los afiliados, es de 16 a 19 horas en Tucumán 737, primer piso.

3º Que los plazos fijados por la Comisión Electoral para las diversas etapas del proceso, tendrán el siguiente desarrollo:

Período de tachas de padrones: del día 3 al 8 de julio de 1964.

Rectificación y padrón complementario: del día 3 al 20 de julio de 1964.

Oficialización de listas: del día 10 al 20 de julio de 1964.

Impresión boletas: del día 8 de julio al 26 de julio de 1964.

Elecciones: del día 27 de julio al 5 de agosto de 1964.

LA COMISION ELECTORAL DE S.O.I.V.A.

CONDENAN A PRISION PERPETUA A LADRON HOMICIDA

Se dedicaba a asaltar parejas y en uno de los habituales saqueos dio muerte a un indefenso muchacho.

★ LA PLATA, 2 (De nuestro corresponsal). — Ha sido condenado a prisión perpetua Carlos Ramón Araujo, argentino, de 24 años, soltero, chapista de automóviles, domiciliado en Bella Vista, quien se dedicaba a asaltar parejas en la zona de Merlo y General Sarmiento. El nombrado, desde hace tiempo, después de robarle un revólver a su protector Carlos Araujo, comenzó a cometer esa clase de delitos. No solo despojaba a sus víctimas del dinero y alhajas, sino que en muchas ocasiones vejaba a la mujeres. Cometió de este modo numerosos atracos y estuvo preso en distintas oportunidades.

Pero el más grave de sus delitos lo cometió el 12 de noviembre de 1961. Detrás de la quinta Villa Gina en Bella Vista, en un automóvil conversaban los novios Nilda Mercedes Colombo y Ricardo César Romo, cuando los abordó, apuntándoles con un revólver, exigiéndoles la entrega del dinero y alhajas. Romo trató de salvar su dinero ocultando la cartera debajo del asiento, pero el asaltante advirtió la maniobra. Lo hizo bajar y se apoderó de 2.500 pesos, un revólver y un reloj pulsera. Luego se quedó solo con la joven, a la que intentó vejar. Como se resistía, y el novio acudió en ayuda, les disparó varios balazos, hiriendo a ella de un tiro y dando muerte a Romo.

Días despues asaltó a otra pareja, integrada por Rubén Surena y Julia Pérez. Después de robarle el dinero al joven, se llevó a la mujer, que tuvo encerrada en su rancho toda la noche.

Detenido más tarde, fue reconocido por varias de las víctimas y confesó los delitos de que lo acusaban.

El juez estima que el procesado es normal y que no tiene atenuantes para sus delitos, por lo que lo condena a prisión perpetua.

Alfredo De Filippis, que aparece aquí en compañía de su esposa Elsa Vega y de sus hijos Daniel y Silvia, hace tres meses que nada sabe de su paradero. Pide que vuelva a su hogar con las criaturas.

Busca a la Esposa y sus Dos Hijitos

El 10 de abril del corriente año, Elsa Vega, argentina, de 30 años, que vivía con su esposo Alfredo De Filippis, italiano, de 36 años, en la calle Boedo 2551 de Lomas de Zamora, desapareció de su domicilio, conjuntamente con sus hijos Daniel, de 8 años, y Silvia, de uno y medio, luego de dejarle a su esposo una nota en la que le decía. "Voy a casa de mi hermana Verónica, en San Isidro, y regreso el lunes". Al día siguiente, el marido fue a buscarla y allí le notificaron de que no había concurrido, por lo que dio aviso a la comisaría 1ª de Lomas de Zamora, sin que hasta el momento hayan podido dar con su paradero. El afligido esposo pide que si algún lector de CRONICA pudiera suministrar datos sobre la misma, se lo haga saber a la dirección mencionada.

Siguen Estafando con Cheques que no Tienen Fondos

Está alojado en la comisaría de la sección 17ª Alfredo Lutz, argentino, de 48 años, a quien se le inició proceso por estafas reiteradas. El nombrado, adquirió mercaderías en distintos comercios del barrio norte, pagando con cheques que pertenecían a una libreta robada en 1956.

El estafador, firmaba con su propio nombre los documentos. Hasta ahora hay muchos damnificados.

Fueron Asaltados Varios Comercios y Cobradores

★ Está actuando la policía de la seccional 10ª, a raíz de la denuncia formulada por Héctor Fuguerte, cobrados de SEGBA a quien, en la calle Castro Barros 1560, un desconocido, tras amenazarlo con un revólver, lo despojó de 60.000 pesos, producto de las cobranzas huyendo después en un automóvil.

—En Victorino de la Plaza 1366, asaltaron al cobrador de la compañía Italo Argentina de Electricidad Francisco Robles, a quien un desconocido, tras amenazarlo con una pistola lo despojó de 70.000 pesos. El ladrón huyó en un auto en el que esperaba otro sujeto. Intervino con motivo de este robo la comisaría de la sección 37ª.

—Dos desconocidos que empuñaban sendas pistolas, entraron en las oficinas de una compañía petrolera instalada en la calle Tapalqué 4522. Amenazaron al gerente, Atilio Díaz y a dos empleados y se apoderaron de 70.000 pesos que había en la caja

EN VARIAS LOCALIDADES DE LA PROVINCIA DE BUENOS AIRES FUERON APREHENDIDOS DELINCUENTES JUVENILES

★ LA PLATA, 2 (De nuestro corresponsal). — La policía provincial realizó procedimientos en distintas localidades, arrestando menores que resultaron responsables de delitos contra la propiedad. En uno de los casos, cayó un niño de solo ocho años, que luego fue entregado en custodia a sus padres.

Este procedimiento se realizó por personal de la comisaría 5ª de Morón. Se iniciaron averiguaciones para aclarar varios robos y arrestaron a tres chicos, de 8, 10 y 11 años, quienes se dedicaban a apoderarse de cuanto hallaban en automóviles o camiones estacionados. El más chico, como hemos dicho, fue entregado a sus padres, por tratarse de personas honorables. Los otros serán internados.

—En Bragado, fue detenido un menor de 17 años, quien resultó ser el autor de atracos y robos, entre ellos uno en perjuicio del vecino Fermín Ribaldi, al que le hurtó varios lechones y gallinas.

—En Balcarce, cayó preso un menor de 14 años, apodado El Japonés, quien con su hermano de 17 años y y otro muchacho de 16, entraron en dos carnicerías apoderándose de dinero. En una robaron 2.000 y en la otra $ 4.000. También confesaron haber robado en varios domicilios, aprovechando la ausencia de sus moradores.

—En Almirante Brown, policías del destacamento de Glew arrestaron a dos menores de 13 y 15 años, que resultaron responsables de una serie de delitos contra la propiedad.

Posteriormente se detuvo a otros tres muchachos, de 10, 11 y 15 años, que resultaron ser autores de varios robos de menor cuantía.

Cayó un Depravado que Quiso Vejar a una Niña

★ LA PLATA, 2 (De nuestro corresponsal). — En la comisaría 1ª de Bahía Blanca, un vecino, cuyo nombre se reserva, denunció que había enviado a comprar cigarrillos a su hija, de 10 años, y como se demoraba, salió a buscarla. Un individuo la había llevado con engaños hasta el Parque Independencia, donde lo sorprendió cuando la estaba haciendo víctima de malos tratos. Al intervenir, el depravado lo atacó a puñetazos, tras lo cual se dio a la fuga. Tras rápida pesquisa, el acusado fue detenido. Resultó ser Américo Luis Buaiani, argentino, de 32 años, casado, domiciliado en Azara 826. El acusado quedó a disposición del juez en lo penal doctor Rojas.

crónica POLICIAL

◆ *Le Hicieron un Cuento*

En la comisaría 13ª denunció Esther Clelia Catalin Conforte de Murga, domiciliada en Pujol 1087, que ha sido víctima de una estafa. Una pareja de jóvenes concurrió a su casa diciendo que eran empleados de una compañía de capitalización en la que la nombrada tiene títulos. Le dijeron que había obtenido un premio de 150.000 pesos que podía cobrar esa misma tarde. Previamente debía llenar unos formularios y agregar 5.000 pesos en estampillas. Entregó esta suma y cuando fue a cobrar el premio, comprobó que había caído en manos de cuenteros.

◆ *Cobradores Asaltados*

Roberto Guacci, argentino, de 39 años, cobrador de Gas del Estado, denunció en la seccional 12ª que en el pasillo de la casa de la calle Hortiguera 229, un desconocido que lo amenazó con un revólver, le robó 7.000 pesos, producto de las cobranzas.

También denunció haber sido robado el cobrador de la misma empresa Jorge Cordella, argentino, de 37 años. En Baigorria frente al 3233 un desconocido lo asaltó y lo despojó de 20.000 pesos.

◆ *Robo en un Comercio*

Julio Frajewicey, argentino, de 64 años, denunció en la comisaría 27ª que tres individuos entraron en su comercio de hilos, de la calle Velazco 471 y tras amenazarlo de muerte le robaron 24.000 pesos. Luego se dieron a la fuga.

◆ *Se Llevan un Auto*

Intervino la comisaría de la sección 19ª por la denuncia que formuló Elizaldo Adolfo Israel, argentino, de 45 años, a quien le robaron el automóvil particular chapa 608.317 que estimó en 150.000 pesos.

◆ *Ladrones Sorprendidos*

Por intermedio del 37-1111 se recibió de madrugada la información de que se estaba cometiendo un robo en la sedería "Los Muchachos", de la calle Federico Lacroze 3130. Llegaron poco después en un auto patrullero policías que sorprendieron en el local a los ladrones Raúl Alberto Rodríguez, argentino, de 20 años y Roberto Santiago Rolón, de 29, quienes fueron detenidos y llevados a la seccional 37ª.

◆ *Asaltantes Peligrosos*

En la calle Pola frente al número 3274, Luis Mollo, domiciliado en Alzaga 2018, fletero, fue asaltado por dos desconocidos. Como opuso resistencia, uno de ellos le disparó un balazo hiriéndolo superficialmente.

Los delincuentes se dieron a la fuga y la víctima fue atendida en el hospital Salaberry. La policía de la seccional 48ª intervino y realiza averiguaciones con el fin de identificar y detener a los acusados.

UN POLICIA ASESINO A UN HOMBRE: "ME ROBO", DECLARO

★ La policía de la seccional primera de Lanús está actuando con motivo de un grave suceso ocurrido en horas de la madrugada de ayer, en la finca de la calle San Martín 1618, de Lanús oeste, domicilio del cabo de policía, adscripto a la Sección Cuatrerismo de Tablada, Ocillone Báez.

El nombrado despertó poco después de la una, al oír ruidos extraños en el comedor de su casa.

Se levantó tomando previamente su arma y sorprendió a un desconocido que acababa de apoderarse de una guitarra de su propiedad y se disponía a salir. Le gritó, dándole orden de arresto, pero el intruso, tras arrojar el instrumento, extrajo de entre sus ropas un cuchillo con el que lo atacó, tratando de herirlo.

El policía le disparó entonces un balazo, que lo alcanzó en la cabeza, causándole la muerte en forma instantánea. Poco después concurrió el personal superior de la seccional, iniciando las actuaciones de estilo. Entre las ropas del muerto hallaron una libreta de enrolamiento a nombre de José Antelo, nacido en Concordia el 1º de abril de 1945, y domiciliado en un barrio de emergencia de Villa Caraza. Se supone que es la identidad del occiso.

◆ *Criatura Abandonada*

En la comisaría de la sección 49ª denunció Leonor Swanel de López, argentina, de 27 años, casada, domiciliada en Deheza 4802, que el día 27 del corriente tomó a su servicio a la mucama Gabriela Torres, argentina, de 23 años, la que llevó consigo a su hijito de cuatro meses. Dos días después, le pidió permiso para salir para hacer una diligencia, pero no regresó más, dejando abandonada a la criatura.

Historias Policiales

◆ Un relato del comisario (R. E.) Jacinto Amizaga

AQUEL MUCHACHO, SCAGLIA

◆ Apuntes de Mezzadra

Fernando Scaglia era un joven ciclista que fue campeón de velocidad, en el año 1928, y campeón de resistencia del año 1932, además de ser varias veces componente de equipos representativos argentinos. Pero, por sobre todas las cosas, Scaglia, era un muchacho formal, correcto y simpático, y su mayor triunfo había sido ganar el corazón de los aficionados.

En una oportunidad, una adivina le había augurado a Fernando que sufriría un accidente que podría costarle la vida. Esto lo contaba el campeón, sin darle aparentemente importancia al hecho. Hasta que un día, al cruzar una barrera de un paso a nivel, durante una carrera, casi lo arrolla un tren. Desde ese momento Scaglia no pudo librarse de la idea de la muerte.

Y fue el 30 de marzo de 1933 cuando la fatalidad se cruzó en su vida. La mañana de ese día fue a entrenarse, como de costumbre, a los bosques de Palermo. Al iniciar un embalaje, bajó la cabeza y picó. Pocos momentos después, su cuerpo exánime fue recogido por sus compañeros. Scaglia se había estrellado con un camión estacionado en el camino.

ESCANDALOSO INTENTO EN UNA SALA DEL HOSPITAL RAWSON

Un camillero intentó vejar a una joven de 17 años que fue internada de urgencia. El intento fue frustrado por los gritos de la muchacha.

Varias llamadas telefónicas a CRONICA informaron del intento de un brutal atentado a una menor internada de urgencia en el hospital Rawson. Sin embargo, ni la sala de guardia ni el médico interno pudieron proporcionar información al respecto. CRONICA poseía, sin embargo, la certeza de que algo había ocurrido. Y CRONICA no se había equivocado.

◆ ***Una Muchacha Indefensa***

El martes, a las 21,30, Ciriaca Rosario Ponce, de 17 años, fue conducida al hospital Rawson aquejada de fuertes dolores abdominales. Llegó acompañada de su tío, quien permaneció a su lado hasta que, efectuada la revisación por el médico de guardia, se diagnosticó apendicitis y la necesidad de internarla para someterla a la correspondiente operación. Confiadamente, su familiar dejó a la muchacha en manos de quienes están al servicio de la organización hospitalaria; y trató de calmar a la muchacha, que se encontraba presa de intensos dolores. Un camillero —cuyo nombre hasta este momento se desconoce— era el encargado de conducir a la muchacha hasta la sala que le correspondía; pero, en cambio, trasladó la camilla a un subsuelo e intentó vejarla.

◆ ***Con las Ultimas Fuerzas***

Ciriaca Rosario Ponce está internada en el Pabellón 2, sala 5. Es una muchacha de grandes ojos oscuros, pelo lacio que cae desordenadamente sobre sus hombros, aún tiene, a pesar del momento vivido, una mirada tierna y confiada. Es santiagueña de origen, y como muchas otras de su provincia emigraron de su terruño a esta ciudad que generalmente les ofrece un sueldo modesto, casa y comida a cambio de aquella miseria cotidiana.

"No sabía adonde me llevaba cuando me sacó de la sala de guardia, nos dice, solo sé que de pronto me encontré en una sala vacía, muy fría y muy grande. Fue entonces que ese hombre se abalanzó sobre mí. Yo grité, lo golpee y comencé a llorar desesperadamente. No entendía muy bien lo que pasaba porque me sentía muy mal, y los dolores eran cada vez más fuertes. Pero trataba de defenderme, a pesar de todo. Entonces el hombre —un morochito, de baja estatura— se asustó, y me dijo que no iba a hacerme nada. Que se había equivocado de sala".

◆ ***Una Atroz Pesadilla***

Ahora la muchacha sonrie aunque su voz todavía tiembla al recordar lo pasado. Y aunque contó a la enfermera lo que le había pasado, fue su tío quien presentó la denuncia a la policía. Luego reconoció al salvaje agresor, cuya filiación aún no hemos podido averiguar, aunque aquí están consignados los datos de su brutal atentado.

Se sabe, por otra parte, que las autoridades de Seguridad Personal actúan en la investigación y que el camillero no tardará en ser arrestado.

◆ ***No se Debe Repetir***

Es necesario que se tomen drásticas medidas con este depravado, para que hechos de esta naturaleza no se vuelvan a repetir, y menos en un nosocomio. Los directivos del establecimiento hospitalario deben hacer conocer todos los detalles del episodios y exigir que sobre el culpable caiga la ley

Víctima de un Depravado

Ciriaca Rosario Ponce, de 17 años, que se asiste en el hospital Rawson, es la jovencita que aparece en la fotografía. Al ser internada para someterse a la intervención quirúrgica, un camillero trató de vejarla. Los desesperados intentos de escapar del depravado dieron resultado y la muchacha consiguió frustrar el incalificable atentado.

Pérdidas por 8 Millones

☆ BAHIA BLANCA, 2 (De nuestro corresponsal). — Un voraz incendio se originó en una drooguería ubicada en la ciudad de Cipolletti, causando pérdidas oor un monto que oscila entre los siete y ocho millones de pesos. El comercio afectado es la sucursal de la droguería Sabas, que antonio Cedón tiene instalada en la calle España 54, de la citada localidad. Se presume que el fuego se originó a raíz de pérdidas de una estufa a gas de kerosene que se encontraba en el local donde se hallaban depositados diversos medicamentos y drogas por un valor aproximado a los diez millones de pesos.

DOS MUERTOS Y 6 HERIDOS EN DISTINTOS ACCIDENTES

★ BAHIA BLANCA, 2 (De nuestro corresponsal). — En la ruta nacional Nº 35, que une esta ciudad con Santa Rosa, La Pampa, se produjo una violenta colisión entre dos camiones, la cual arrojó el saldo de un muerto. Uno de los vehículos era guiado por Jorge Grass, con domicilio en Punta Alta, y el otro rodado era conducido por un chofer de apellido Aguilera.

Los dos camiones avanzaban en sentido contrario, y por causas que se tratan de establecer, chocaron de frente con tremenda violencia. A raíz del impacto falleció en forma instantánea Jorge Grass. Posteriormente, al intervenir las autoridades policiales, fue detenido Aguilera, quien ya habría recuperado la libertad después de prestar declaración.

◆ ***Muere un Soldado***

SALTA, 2 (De nuestro corresponsal). — También en ésta se produjo un accidente de trágicas consecuencias. En las cercanías de la localidad de Tonono, volcó un camión del Ejército, conducido por el suboficial principal Víctor Quiroga. El vuelco se produjo a raíz de que el conductor tomó una curva a alta velocidad.

El soldado César Fleita, que viajaba en la cabina, sufrió graves heridas que le ocasionaron la muerte en forma instantánea. Otros 5 conscriptos resultaron con lesiones de consideración.

Condenaron a Cinco Años de Cárcel a la Doméstica Ladrona

El juez doctor Arturo García Ramos, condenó a Natalia Gloria González o Gloria Natalia González o Gloria González Alves de Lima, argentina, de 37 años, doméstica, "a cinco años de prisión por hurtos reiterados en concurso real con estafas y con lesiones leves, que deberá cumplir en reclusión en un paraje de los territorios", es decir en un penal del sur.

◆ ***Numerosos Delitos***

La nombrada inició su carrera del delito en 1962 al hurtar alhajas y efectos por valor de 477.700 pesos, propiedad de José Elías. Posteriormente, se desempeñó como doméstica en otra finca y durante la ausencia de sus patrones, Matilde Kirzner de Flom, se apoderó de joyas, dinero y otros efectos por 800.000 pesos, tras lo cual se dio a la fuga. Más tarde fue detenida en el Asilo de Corrección de Mujeres, Humberto 1º 378, atacó a otra recluida, provocándole diversas lesiones.

El magistrado señala que, "por tratarse de la cuarta condena, corresponde imponerle la medida de seguridad prescripta por el artículo 52, inciso 3º del Código Penal".

Tres Pistoleros Hirieron a Balazos a un Hombre al Asaltar un Depósito

★ Al grito de "Esto es un asalto" —slogan que parece repetirse con harta frecuencia entre los delincuentes al momento de cometer sus fechorías— dos sujetos jóvenes irrumpieron violentamente ayer, a las 10.45 aproximadamente, en el depósito de muebles de la firma "Adalit"

A la hora mencionada, Abel Kaltman, socio gerente del establecimiento comercial, argentino, casado, de 37 años de edad, se encontraba en su negocio realizando tareas inherentes al mismo, cuando fue sorprendido por dos hombres

Kaltman, luego de unos segundos de vacilación, se arrojó al suelo, escudándose detrás de uno de los escritorios de metal allí existentes, no así el suegro de éste, Bernardo Pisarenko, ucraniano, de 53 años, casado, quien sin titubear, se trabó en áspera lucha con uno de los delincuentes, saliendo, a consecuencia de la misma, un disparo que fue a herir a Pisarenko

HABRIAN SIDO ASESINADAS DOS NIÑAS DE CORTA EDAD

MENDOZA, 2 (De nuestro corresponsal). — Dos criaturas de corta edad han fallecido en esta ciudad, presumiblemente víctimas de incalificables criminales. La primera en morir fue una niñita de dos años, la cual pereció en el hospital local. Las autoridades policiales informaron que se trataba de un asesinato, pero no especificaron en que forma fue consumado, ni tampoco dieron los datos de filiación de la pequeña víctima.

La segunda niña muerta tiene dos años y medio, y habría falecido en el mismo nosocomio que la anterior. Como decimos, las autoridades guardan absoluto hermetismo, no obstante trascendió que las dos criaturas habían muerto al suministrárseles medicamentos vencidos.

◆ ***¿Maniático?***

A pesar de esa versión, que tiene una fuente de origen muy responsable, existen otras hipótesis que no han tenido confirmación policial. Se refieren a que las inocentes criaturas habrían sido asesinadas por un maniático.

Los dos fallecimientos ocurrieron el miércoles por la mañana y las autoridades no han informado aún oficialmente sobre los dos crímenes. Por tra parte, de acuerdo a otros trascendidos, la policía estaría interrogando al personal del nosocomio, entre el cual estarían los responsables de las dos muertes.

EXPLOTABA A SU PROPIA ESPOSA

Está detenido en la comisaría 1ª de Mar del Plata, Juan Sinofriano Méndez, paraguayo, de 25 años, domiciliado en Salta 724, quien mediante amenazas y golpes, obligaba a su esposa, Paula Lavalos Caceres, de 21 años, a ejercer un comercio infamante.

Cuando lo detuvieron le secuestraron una pistola que había robado

◆ ***Vivía con una Niña***

Otro procedimiento realizó la policía de la seccional 2ª de Bahía Blanca, en la casa de la calle Río Bermejo 60. Allí fue detenido José Olegario Puentes, argentino, de 21 años, quien hacía vida en común con una niña de 11 años, que había raptado del domicilio de sus padres.

EL ACCIDENTE DE AVIACION EN EL QUE MURIERON 7 PERSONAS REVELO GRAVES MANIOBRAS DOLOSAS

★ LA PLATA, 2 (De nuestro corresponsal). — Una serie de irregularidades muy graves ha podido constatar el interventor nombrado por el oPder Ejecutivo, a raíz de las situaciones poco claras que se produjeron con motivo de un vuelo no autorizado en un avión de la Dirección de Aeronáutica provincial el 26 de diciembre de 1963, de resultas del cual perecieron trágicamente los siete ocupantes del aparato, dos de ellos pilotos de la repartición mencionada, y los cinco restantes, parientes de quienes conducían el mismo.

◆ ***Informe Terminante***

El doctor Fernando Leblanc, encargado de la investigación, ha hecho conocer a la prensa en un extenso y terminante informe, todas las maniobras dolosas cometidas por los funcionarios de ese entonces en la Dirección de Aeronáutica provincial, que abarca desde la indisciplina y la irracional distribución de funciones, la discrecionalidad de manejo de fondos, y transgresiones a la ley de contabilidad, desaparición de bienes y la explotación de las áreas libres, hasta el contrabando de objetos introducidos por el personal encargado de traer los aviones Aerocommander 500 B, adquiridos en Estados Unidos.

◆ ***La Empresa Wollkop***

Entre las numerosas transgresiones a la ley se destaca las maniobras delictivas en que habría incurrido la empresa de Aerotransporte Wollkop, como proveedora de las direcciones de Aeronáutica de las provincias de Santiago del Estero y Córdoba, y tambien de la bonaerense, facturando en sumas mucho mayores las compras de repuestos entregados en el año 1963, en cifras elevadas a los 6461.004 pesos y 464.575.71 en dos oportunidades, según las comprobaciones efectuadas y cotejo de precios realizados con posterioridad por la intervención.

◆ ***Turbias Maniobras***

Otra de las turbias maniobras llevadas a cabo por la empresa sería la de figurar como adjudicataria de la compra directa en 2.602.170 pesos de tres motores de avión y otros tantos equipos completos de fumigación, que las autoridades encargadas de poner en claro las actividades de la empresa, han aconsejado dejar en suspenso, disponiendo se inicie, asimismo, un sumario para deslindar responsabilidades sobre su tramitación, dado que las mismas adolecerían de grandes fallas.

También por la adquisición indebida de seis equipos de radionavegacion para los aviones Aerocommander que no resultaron adecuados ni convenientes por su peso y antigüedad, se dispuso otro sumario. Por esa operación, la provincia habría pagado 18 000 dólares más que los adecuados, facturando Aerotransportes Wollkop 5.910 dólares por su traslado desde Estados Unidos, cuando las condiciones que se habían establecido en el pliego de condiciones decían debidamente que la entrega de los aviones y equipos de referencia, debía llevarse a efecto en la ciudad de La Plata.

El informe hace resaltar que los traslados mencionados se llevaron a efecto por personal de la Dirección de Aeronáutica, por su propia cuenta, y que muchas de las irregularidades cometidas se hallan pendientes de resolución judicial y administrativa.

Entre los principales implicados figuran el director y subdirector de Aeronáutica, comodoro Raúl Alberto Masramón y capitán de aeronáutica Oscar Pascual Frasca, respectivamente, que se hallan retirados de la actividad. También los jefes de los departamentos administrativos, de coordinación y fomento aéreo, doctor Alfredo Bermúdez; de operaciones aéreas y fomento aéreo, señor Aquiles Albino Allesandri, y contable, señor Galileo Tarabotto, y del oficial primero Jorge José Tuero.

Sobre todos ellos pesa una suspensión preventiva, lo mismo que al jefe del Departamento de Infraestructura, ingeniero Carlos Mario Busetto, aunque sobre este último, por no haberse probado ninguna irregularidad ni anormalidad en sus procederes, se aconseja sea reintegrado a su antiguo cargo.

En última instancia, el informe aconseja al Poder Ejecutivo realizar un amplio plan para explotar debidamente los servicios de la dependencia, para una mayor promoción de la misma, sin entrar en competición alguna con las empresas de carácter privado.

TV PROGRAMA

10.05
- (13) **Danos Este Día** — Señal. Apertura de transmisión.

10.15
- (13) **Servicio de Interés Público del Canal 13**

10.30
- (13) **La Hora de los Pibes** — Dibujos animados.

10.45
- (7) **Discorama** — Señal. Apertura de transmisión.

11.20
- (7) **Primera Teleescuela Técnica Argentina** — Programa cultural.

11.30
- (9) **Aprenda Inglés** — Lecciones de ICANA.
- (13) **Enciclopedia en TV** — Serie educativa.

12
- (9) **Rin-Tin-Tin** — "El tesoro perdido". Serie.
- (13) **Randall, El Justiciero** — "El fusil delator". Serie.

12.30
- (9) **Remates Musicales** — Subasta entre teleespectadores.
- (13) **Los Tres Chiflados** — "Todo es bueno si termina bien". Serie.

12.55
- (9) **Notidiario**

13
- (9) **Remates Musicales** — Ultima parte.
- (13) **Noticiero 13** — Relatos J. Montesana.

13.15
- (13) **La Cantina de la Alegra** — Programa musical.

13.20
- (7) **Nooticiero TV**

13.30
- (7) **Teatro de Comedias** — "El desliz de una estrella". Serie.

14
- (7) **Jet Jackson** — "Terror invisible". Serie.
- (13) **Buenas Tardes, Mucho Gusto**

14.30
- (7) **Historia de un Triunfador** — Teleteatro.

15
- (7) **Huckleberry Hound** — Dibujos animados. Serie.
- (9) **Cine en la Matinée del 9** — Largo metraje. "Los Inundados", (argentina).
- (11) **Platea Familiar** — Largo metraje. "Quién me Quiere a mí', (española).

15.15
- (13) **Aún nos Queda la Lluvia** — Teleteatro.

15.30
- (7) **La Casa de Margarita Palacios** — Programa de arte culinario.

15.45
- (13) **Telecine 13** — Largo metraje. "Lauracha", (argentina).

16
- (7) **Mujeres a la Hora del Té** — Programa femenino.

16.30
- (11) **Por la Luz de Tus Ojos** — Teleteatro

17
- (7) **Nueva Dimensión** — Programa astrológico.
- (9) **Ocho Estrellas en Busca de Amor** — Teleteatro.
- (11) **Chiribilandia** — Programa infantil.

17.30
- (7) **Botas de iete Leguas** — Programa infantil.
- (9) **Los Vickings** — "Puerto de ladrones". Serie.
- (13) **Tu Triste Mentira de Amor** — Teleteatro.

18
- (9) **Furia** — Serie.
- (11) **Se Necesita una Ilusión** — Teleteatro.
- (13) **Panorama Hogareño** — Programa femenino.

18.30
- (7) **Lassie** — Serie.
- (9) **Daniel, El Terrible** — "Daniel y su bicicleta".
- (11) **Patrulla de Caminos** — Serie.
- (13) **El Amor Tiene Cara de Mujer** — Teleteatro.

19
- (7) **Serie Fílmica**
- (9) **Bat Masterson** — "Campesino". Serie.
- (11) **Caza Submarina** — Serie de aventuras.
- (13) **Papá lo Sabe Todo** — "Bud millonario". Serie.

19.30
- (7) **Noticiero TV**
- (9) **Caravana** — Serie de aventuras.
- (11) **El Pájaro Loco** — Serie.
- (13) **Los Jinetes de Mackenzie** — Serie de aventuras.

20
- (7) **Cristina**
- (11) **Cheyenne** — "El centro de la tormenta". Serie.
- (13) **Noticiero 13** — Relatos: H. B. Galloso.

20.10
- (13) **Campeonato de la Canción** — Programa musical.

20.15
- (9) **Notidiario** — Relatos: J. Vaccari.

20.30
- (7) **Hollywood a Través del Tiempo**
- (9) **Mike Barbieri y Bat Pelele**
- (13) **Mis Hijos y Yo** — Telecomedia.

21
- (7) **Super Show Chevrolet** — Show filmado en Europa.
- (11) **Operación Já Já** — Programa cómico.
- (13) **Dr. Cándido Pérez, Señoras** — Telecomedia.

21.30
- (13) **Viendo a Biondi**

21.55
- (7) **Diario de un Testigo** — Micro con Mariano Perla.

22
- (7) **Noticiero TV**
- (9) **Enigma**
- (11) **El Espectáculo más Grande del Mundo** — Serie.
- (13) **Una Manzana Para Adán**

22.15
- (7) **Un Héroe del Mar** — Teleteatro.

22.30
- (13) **Los Delincuentes** — "El castillo del hombre". Serie.

22.45
- (7) **Esta Noche... Cine** — Largo metraje. "El Misterio del Cuarto Amarillo', (argentina).

22.55
- (9) **Notidiario** — Relatos: C. D'Agostino.
- (11) **El Repórter Esso**

23.15
- (9) **El Texano** — Serie de aventuras.
- (11) **PronostIKA**

23.30
- (9) **Veladas Intimas** — Largo metraje.
- (11) **Apelación Pública**
- (13) **Noticiero 13** — Relatos: A. Ottalagno.

23.45
- (13) **La Hora Once**

0.15
- (7) **Noticiero TV**

0.45
- (7) **El Ultimo Café** — Comentarios de actualidad.
- (11) **Palabras de Vida** — Charlas espirituales.
- (13) **Ciclo Mexicano** — Largo metraje. "Lluvia Roja", (mexicana).

2
- (13) **Un Momento de Meditación** — Pastor J. M. Bonino (evangelista).

Carlos Balá.

LO QUE VIMOS

"Canuto Cañete y los 40 Ladrones"

No es el Canuto Cañete del sainete famoso, en que hacía de conscripto, ni los ladrones son cuarenta. Pero ello no hace al caso, pues la película viene a cumplir fundamentalmente con el propósito de hacer reír. Lo consigue con creces, y el público festeja las ocurrencias de la trama casi en forma continuada.

Se trata de una película ingenua, más bien para público infantil. Aunque también sirve para los mayores, pues en el tema hay situaciones y diálogos que hacen a las costumbres a más de un hecho del momento actual.

Carlos Balá está más actor que en su primera película, en que se le advertía cierta rigidez en la interpretación. Ahora, se muestra flexible y hasta accesible a las emociones, de las cuales la sentimental parece tocarlo por primera vez.

El elenco ha sido muy bien seleccionado. Cabe destacar la labor de la dirección, que ha resuelto numerosos inconvenientes técnicos y da al relato una fresca soltura, mediante hábiles ubicaciones de la cámara.

No está ausente de la película, el suspenso. Y Leo Fleider, el realizador, lo ha logrado con efectividad y además con gracia. Muchos artistas invitados aparecen en breves papeles ,que cada cual agranda en la medida de su capacidad de proyectarse. Entre ellos, Tito Alonso, uno de los más cortos, lo deja en el recuerdo del espectador. La jovencita Mariángeles, bonita, espontánea, graciosa ,es una figura de gran porvenir en el cine. Fugazot tiene un grato regreso ante las cámaras. Romualdo Quiroga, exacto en su capo de malandrines. María Rosa Gallo, se destaca en su personaje de espiritista. Todos los demás, muy bien ubicados.

Ha dirigido Leo Fleider esta producción de Martín Rodríguez Mentasto, que tiene un ágil libro de Abel Santa Cruz. Se vio en el Trocadero.

"Rata de América"

Para dar la sensación del drama vivido por los protagonistas en tierras de América, no se necesitaba llevarlos a lo peor, de cada país visitado. Con ello no se hace ningún favor a nuestro continente ni se retribuye así —aún con el pretexto de la novela— la confianza de los países que se avinieron a la coproducción: Paraguay, Bolivia y Chile.

La película tiene una buena fotografía y el desplazamiento de la acción por un vasto territorio americano, nos permite ver de cerca lo más desolado de Chile, en las minas del sur de Atacama; de Bolivia, en la ríspida montaña puneña y en Paraguay, dentro de la selva.

Pudo haber cabido tal vez una intención social, una especie de "Yo acuso". Pero la prestancia casi constante de Charles Aznavour y Marie Laforet ante las cámaras —ella luciendo sus hermosos ojos de oro— dejaron de lado el documento. El documento positivo como paisaje y el documento humano, triste tal vez, pero aleccionador.

La fotografía es, como decimos, muy buena. Alguna vez, pero como por casualidad, o porque no hubo otro remedio, se advierte a través de la fotografía, la gigantesca belleza del paisaje americano.

Como tema, como anécdota, es sencilla y quizás demasiado rebuscada, recurriendo más de una vez al convencionalismo para sostener el carácter audaz, valiente, noble, del protagonista, que lo hace Charles Aznavour, con más oficio que simpatía personal.

Marie Laforet.

Ella, María Laforet, luce además de sus hermosos ojos, un físico ponderable, más lleno de líneas que cuando la vimos en películas europeas.

Señal que América no es un continente tan derrumbado y poco nutrido ni tan agresivo como aparece en este film.

Es una película dirigida por Jean Gabriel Albicoco, uno de los sedicentes renovadores del cine. En esta película se advierte que la naturaleza que le sirvió de escenario, lo dominó a él.

Presentó Columbia en el Normandie.

Vittorio de Sica.

"El Juicio Universal"

Es conocida la pericia de Zavattini y el bien calibrado gusto de Vittorio De Sica como factores esenciales de una buena película.

En "El Juicio Universal", han abordado un tema original, cual es el de las reacciones humanas, captadas a través de individuos de distintas capas sociales, frente a l aamenaza de una muerte inminente para el total de las gentes.

La incredulidad primero, la curiosidad, la preocupación, el temor, el miedo, el terror y después el pánico, constituyen la gradación de las reacciones. Y a través de rápidos esquicios, que se suceden unos a otros o se entrelazan, el argumentista va narrando las cosas íntimas de la gente.

En el último instante, a todos les da por hacer acto de contrición: echar una mirada a su conducta, revivir el pasado, reconocer errores y arrepentirse de ellos. Este arrepentimiento, tardío porque resulta ser una argucia, una incidencia legal, una chicana en el proceso, no tiene, pues, gran validez. Y mucho menos para el espectador, a quien argumentista y director del film, confieren la honorable calidad de juez supremo.

Nadie sabe de dónde viene la voz tonante que anuncia el juicio final para las 18 horas de esa tarde. La adjudican a un helicóptero con parlante que vuela entre las nubes, a un satélite, a un mecanismo ignorado que se está probando, etcétera.

Pero la insistencia de la admonición, esa lúgubre cita con la muerte para una hora determinada y para todos, crea poco a poco el derrumbe moral de la mayoría. Pero hay quienes se mantienen serenos. Son los menos. Y son, precisamente, los pobres...

Vittorio De Sica, que tiene en la película el personaje de defensor de un acusado de estafas por vender títulos falsos de "cav., uff", etc., ha conducido con un ritmo creciente y dando a cada uno de sus protagonistas el personaje que mejor le viene. Es así como vemos a Gassman, en un elegante egoísta; a don Jaime de Mora y Aragón, en un petimetre subido a embajador; a Renato Rascel en un pobre desventuradito que se acoge a la sombra de Gassman; Alberto Sordi en un vividor que logra encajar en la legalidad la venta de niños, etc.; Ernest Borgnine en un cuentero y punguista; Fernandel, en un viudo enamorado, etc., etc.

El elenco femenino, es otro tanto. Las alusiones a la conducta humana, son agudas y certeras. El público las festeja

Como decimos, ha dirigido Vittorio De Sica esta producción de Dino de Laurentiis, que presentó J. R. L. en el Ocean.

Libertad Lamarque Regresa a Nuestro País

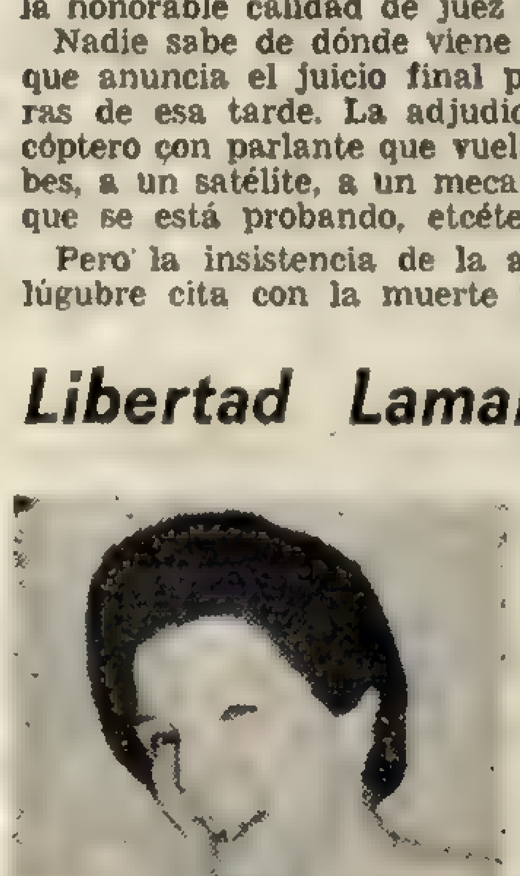

Libertad Lamarque.

CIUDAD DE MEXICO, 2 (ANSA). — La cantante argentina Libertad Lamarque, acompañada por su esposo el compositor y pianista Alfredo Malerba, viajó hoy por vía aérea a Miami. En esa ciudad balnearia iniciará una gira artística con presentaciones en clubes nocturnos, radio y televisión, que se prolongará en otras ciudades de la unión. Posteriormente viajará a Santo Domingo, prosiguiendo con sus actuaciones y, finalmente, se dirigirá a su patria, Argentina.

La popular cantante manifestó poco antes de su partida, que tenía grandes deseos de volver a actuar ante el público de Buenos Aires, tras largos años de ausencia.

Una joven belleza asiá[tica] atiend[e] al herido William [Hol]den, en [el] puente sobre el río Kw[ai], que v[...] de p[ri]mera lín[ea]

Franchot T[one] un Elenco

Franchot Tone, tan [rec]ordado en las mejores hora[s] de Holl[ywood], vuelve al cine después [de] largo[s años] de ausencia. Y vuelve [...] el pe[...] de un millonario que g[...] a sus h[...] sus dólares en un perío[do] de dis[...] tes vacaciones en La R[ivi]era.

Su retorno, lo hace [e]n la p[...] "Amor a la francesa" [...]e bonn[...] pe), en la que los pers[on]ajes es[...] están a cargo de Anni[e] Girardo[t] de las muchachas "Ang[eles]" de l[a nue]va ola, y de Marie Bell, [...] la que [...]mente el público de [Fr]ancia [...] como la moderna Sarah [Be]rnhard[t ...] bas hacen el mismo [per]sonaje: [...] Bell en una mujer qu[e ...]nicia [...] recordando sus años jó[ve]nes, m[...]

Buenos Aires, Vier[n]es 3 [...]

"LA CAMIS[A]" D[...] EN EL T[E]AT[RO ...]

Bajo la dirección de J[...]me Ko[...] segunda quincena de ju[...] próxim[...] autor español LAURO OL[M]O, titul[...]

"LA CAMISA" ha sido traducid[a a ...] mas: holandés, inglés, fra[nc]es, alem[án ...] ruego, finlandés, sueco, [...]es y r[...]

En estos momentos se está rep[...] tes teatros del mundo: T[ea]tro Un[...] bastián (España); Teatr[o ...]eist de[...] Teatro Español de Ginebr[a] y Teatr[...] Además se proyecta su est[re]no en [...] tevideo, Varsovia y Brus[elas].

El elenco que represe[nt]ará "LA [...] IFT, de Buenos Aires está integrad[o ...] FAUSTINO BLANCO, CA[R]LOS Al[...] CA CORTESE, RODO[LF]O ALE[...] MAURAKIS, HORACIO [A]REVAL[O ...] TINEZ, JACOBO BORGU[E]Z, MAR[...] ZALES.

Iliko Souchijvili, creado[r] y dire[ctor ...] lar Georgiano, que anoc[he] debu[tó ...] con favorable [ac]ogida

...lleza as... *ca atiende muy cariñosamen-* ...William... *olden, en una escena de "El* ...el río K... *i", que vuelve a las carteleras* ...de... *mera línea.*

El Retorno de un Gran Film

★ **"El puente sobre el río Kwai", una película de meritoria concepción integral, que venciendo el paso del tiempo, por propia gravitación de calidad, entra ya al anaquel de los clásicos del cine...**

La temática argumental, el elenco protagonista, su música y dirección, una conjunción de arte, muy rara de lograr, plenamente obtenida.

★ La tan celebrada película "El puente sobre el río Kwai" que permaneció largo tiempo en cartelera en su sala de estreno en Buenos Aires y mantuvo el interés público de todo el país, vuelve al centro. Y regresará victoriosamente, como corresponde a una producción que ha logrado 27 premios internacionales, además de los siete "Oscares" de la Academia de Hollywood, incluso el de la mejor película del año. Por su tema, su técnica, su música, su interpretación, ya se ha ubicado en el casillero honroso de los clásicos del cine. Será repuesta en los cines Normandie y Los Angeles, probablemente en la próxima semana. Como se recordará, esta película ha sido filmada en la isla de Ceylan, cuyos exteriores estupendos muestra con plenitud. El reparto del film está completado por Sessue Hayakawa, Alec Guinness, Geoffrey Horne, William Holden y James Donald. La película en sí constituye un drama humano desgarrador y profundo y de tal magnitud como en mucho tiempo no había más intensos realizadores del cine actual, ha dirigido "El más intensos realizadores del cine actual, ha dirigido "El puente sobre el río Kwai", que es distribuido por Columbia.

...cht Tone Vuelve en Ele...co de "Nueva Ola"

...Tone, ...recordado galán, ...ejores h...s de Hollywood, ...e despu... de largos años ...Y vuel... en el personaje ...ario que ...sta sus horas y ...n un pe... lo de displicen... ...s en La... viera. ..., lo ha... en la película ...frances... "Le bonne Sou... ...ue los p...onajes estelares ...o de A... Girardot, una ...achas "A...eles" de la nue... ...Marie B... a la que justa... ...úblico d... Francia califica ...erna Sa... Bernhardt. Am... ...l mism... personaje: Marie ..., mujer ... inicia el film ...sus años ...venes, mientras se prepara para la inminente y próxima aventura. Y Annie, en el personaje de la misma, en su juventud, también corriendo aventuras sentimentales.

Un elenco muy nuevaolero rodea a los tres nombrados. Entre ellos están Sacha Distel (ex novio de B. B.), Gerard Blain y Jean Claude Brialy.

También hay veteranos que trabajan codo a codo junto a Franchot Tone: Bernard Blier, Claude Dauphine, Daniel Gelin, Raymon Pellegrin y Christian Marquand. A éstos, se agrega el cantante Félix Marten. Robert Thomas, actor y dramaturgo, debuta en esta obra como director cinematográfico. Fox Film anuncia "Amor a la francesa" para dentro de poco.

NUEVO DRAMA DE MILLER

NUEVA YORK, 2 (France Presse). — "Accidente en Vicchy", se titula el nuevo drama de Arthur Miller que Elia Kazan estrenará en la próxima temporada, con los mismos actores que actualmente representan "Después de la caída".

Miller se ha mostrado particularmente cauto en sus declaraciones sobre su nuevo trabajo. Solamente reveló que es más breve que el anterior y que todos sus personajes son hombres. "Accidente en Vichy", fue escrito en dos meses, el mismo tiempo que empleó para 'Muerte de un viajante", su primer éxito teatral. "Pero —dijo Miller—, desde hace cinco o seis años maduraba la idea del drama en mi mente".

...nica

...N EL ...PECTACULO

...res, V...nes 3 de Julio de 1964

...AMI...A" DE OLMO, ...EL ...EATRO IFT

...dirección ...Jaime Kogan, se estrenará en la ...quincena ...ulio próximo la discutida obra del ...LAURO ...MO, titulada "LA CAMISA". ...MISA" ha... traducida a los siguientes idio... ...es, inglés, ...ncés, alemán, polaco, checo, no... ...dés, sue... ...anés y ruso. ...momento ... está representando en diferen... ...del mund... Teatro Universitario de San Se... ...aña); Te... Kleist de Francfort (Alemania); ...ñol de G... a y Teatro Bristol de Inglaterra. ...royecta ...reno en París, Amsterdam, Mon... ...sovia y ...elas. ...o que rep... ...tará "LA CAMISA", en el Teatro ...nos Aires ...a integrado por MECHA LOPEZ, ...BLANCO, ...RLOS ALBERTO USAY, FRAN... ...ESE, RO... ...FO ALESSANDRINI, ARIADNI ...S. HORA... AREVALO, FRANCISCO MAR... ...COBO BO... ...JEZ, MARA LATSIS, MARCELA

...chijuli, ...or y director del Ballet Popu... ...iano, que ... ...che debutó en el Luna Park, ...con favo... ...acogida de público.*

Esta escena de conjunto, bien equilibrada y con una composición pictórica perfecta, pertenece a la película de Marcel Carné "Alpiste para el pajarito", que juzgaremos hoy en los cines Paramount y Libertador. Es una comedia con tintes satíricos al estilo ya conocido de Carné.

Cálidos Elogios al Film "Los Evadidos"

BERLIN, 2 (ANSA). — El diario "Nacht Depesche", al comentar el film argentino "Los evadidos", presentado en el Festival Cinematográfico de Berlín, dice entre otras cosas: "La historia narra un hecho real que, por un lado, busca denunciar los inhumanos métodos de un establecimiento carcelario y por otro demuestra la tensión de un auténtico film de suspenso. La tensa atmósfera de la cárcel, la interminable espera del juicio, finalmente un intento de evasión y un pánico en masa, entre policías y reclusos, fue el clima que usó el director Carreras como tema del fil".

El diario "Der Kurier" comenta: "La dirección de Enrique Carreras es hábil en la turbulencia de escenas de masas y cuenta a su servicio con respetables elementos interpretativos. Cuando el viejo guardián del presidio ve el cadáver masacrado de su hijo, se alcanza un instante interpretativo de gran estilo".

Por su parte, el periódico "Der Tagesspiegel" escribe: "Debemos decir que se trata de una película muy necesaria para cualquier país, con una alta finalidad pedagógica y ética, de notable calidad artística y con un tema tan vigente como valedero. Esta película argentina fue realizada basándose en los hechos reales ocurridos en un penal. Durante la rebelión hubo grandes pérdidas de vidas de ambas partes, tanto para los guardianes como para los reclusos".

"La crueldad delante y detrás de las rejas —prosigue— no conoce límites, como tampoco lo conocieron la ira y la furia de los prisioneros, límites que también fueron sobrepasados por los guardias en sus exigencias de venganzas."

Más adelante, "Der Tagesspiegel" continúa: "La película es un llamado a la meditación de la humanidad, como lo demuestran las palabras finales de Juan XXIII.

SHOW

UNA FUNCION FUERA DE HORA EN "EL NACIONAL". C.A.P., INFATIGABLE. BEATRIZ BONNET, AMBAR LA FOX Y LA BRUJA DEL ASTRAL. CON LA MUSICA A OTRA PARTE. ARTISTAS VIAJEROS. UN ELENCO COLOSAL EN LR3.

★ Finalizada la última función del día, el teatro apaga sus luces. Solo el escenario desierto, minutos antes poblado de canciones, bailes, chistes y situaciones dislocadas, permanece iluminado con dos "spoot". Un caballero de mediana estatura, de abrigo oscuro, sombrero y anteojos, irrumpe en el proscenio. Detrás de él,

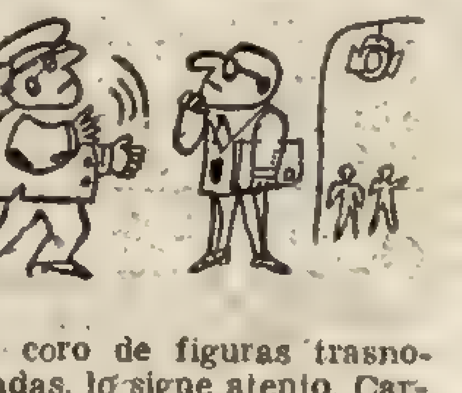

un coro de figuras trasnochadas, lo sigue atento, Carlos A. Petit, el hombre del sombrero, se mueve inquieto dando órdenes y contraórdenes. En "El Nacional" se está ensayando activamente el próximo espectáculo "Así es París", (Una revista sin pechera), de la cual C. A. P. es el autor.

A las 2,10, se ha logrado parte de la grabación, para utilizarla luego de "playback". El binomio Pepe Parada-Carlitos Scaziotta, integra también el grupo de trasnochados. La fatiga de la jornada es visible, pero el entusiasmo todo lo vence.

Por un ángulo del escenario, muy silenciosa y en compañía de Ricky Guliano, se retira la megatónica Nélida Roca, rumbo al descanso. Llega el hispano y enrulado Pablo del Río, entona suavemente "Violetas imperialse". Fuma varios cigarrillos. Graba. Se retira también. El pianista acompañante cabecea teclas. A nosotros también nos vence el sueño. Solo don Carlos prosigue, con las solapas del abrigo y el ánimo levantados...

★

Beatriz Bonnet, se está maquillando en su camarín del Astral. Una radio portátil trasmite las incidencias del primer acto de "Boeing-Boeing". Un paquete misterioso descansa cerca de los potes y lápices faciales. Penetra al camarín Ambar La Fox, su colega azafata en la obra. B. B. le alcanza el misterioso paquete sonriendo. Ambar lo abre curiosa. Sus ojos se agrandan al máximo y su sorpresa es explosiva. B. B. le acaba de obsequiar una brujita de la buena suerte.

★

Ayer partió con destino a Santiago de Chile, la orquesta típica Tokio, luego de actuar durante varios meses en los medios artísticos

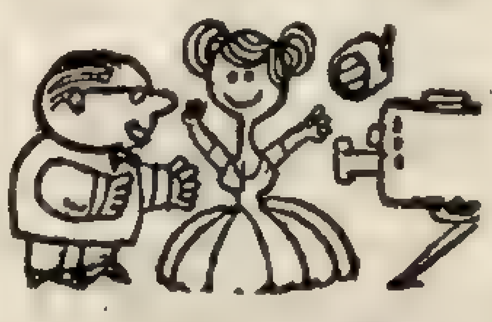

locales. Habrá de presentarse ante el público chileno en una serie de espectáculos, para continuar luego viaje a Perú, Colombia y México.

Hasta la vuelta, amigos, y gracias por sus tangos...

★

En un vuelo Jet de Aerolíneas Peruanas, viajan con destino al Perú, los integrantes del conjunto musical "Los Jazz Singer", quienes se presentarán en el Canal 13 de Lima, y en diversos espectáculos nocturnos.

★

Dos jóvenes valores del "Club del Clan" (Canal 13), también viajaron con destino a Lima. Se trata de Blanquita Martínez y Florencio Oria, pupilos de Ricardo Mejía, el "inventor" de tantos ídolos nuevaoleros.

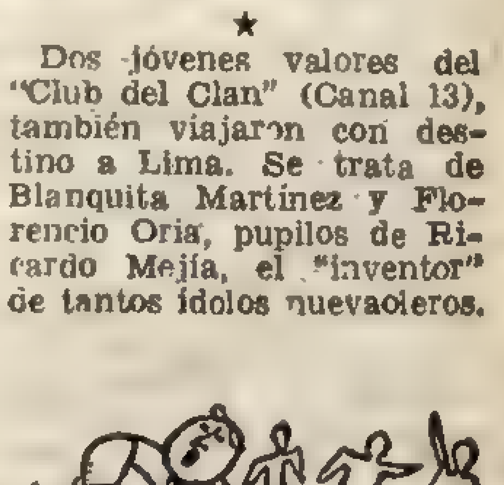

Los viajeros tienen contratos pendientes para actuar en televisión...

El elenco que presenta en su cartelera de julio, LR3 Radio Belgrano, es sencillamente fabuloso. Nombramos algunos de sus integrantes: Rodolfo Biaggi ("Manos brujas"), Julio Molina Cabral, Oscar Casco, Miguel Caló, Néstor Fabián, Violeta Rivas, Siro San Román, Miguel Montero, La Montonera Criolla, Eduardo Farrel, Marty Cosens, Alberto Marcó, Horacio Guarany, etc. Como se puede colegir las radios han comenzado su ofensiva invernal. Más vale así, por el bien de todos.

★

Por el museo dedicado a Carlos Gardel, instalado en la calle Corrientes, han desfilado, cumplida ya la primera semana desde la inauguración, 10.000 personas...

'Viendo a Biondi': Un Ciclo de Sano Humor

Con su sano y fino humorismo, Pepe Biondi, volverá hoy, viernes 3, a las 21, a presentarse ante las cámaras de Canal 13.

En el primer sketch el popular cómico encarnará a un ineficaz apuntador teatral que, luego de divertidas incidencias, terminará fugándose con la damita joven de la compañía.

Como el temible gitano "Pepe Luis', en la última parte del programa, Biondi realizará varios intentos para asaltar a la guardia civil que, como siempre, logra reducirlo.

HOY estreno Libertador - Paramount

Alpiste para el pajarito

(Du mouron pour les petits oiseaux)

La comedia Francesa más "Francesa"

PAUL MEURISSE (El gangster del pajarito)

DANY SAVAL (La "niña")

SUZY DELAIR (La mujer del carnicero)

JEAN RICHARD (El carnicero)

FRANCO CITTI (El "gigolo" napolitano)

Proh. men. 18 años

Un film de MARCEL CARNÉ

Dist. A. A. Asociados

SOPHIA 42 días de strip-tease... ¡y cada vez lo hace mejor!

MARCELLO ¡sigue desesperando!

AYER HOY Y MAÑANA

COLOR

PROH. MEN. 18 AÑOS

7ª semana de éxito! CINE BROADWAY

14.50 - 17.20 - 20.10 - 23 hs.

simultaneamente CINE CALLAO

Dist. A. A. Asociados

"LA REVISTA ESTA LOCA, LOCA, LOCA, LOCA" con

ADOLFO STRAY - NELIDA ROCA

Teatro EL NACIONAL - EL SUCESO TEATRAL DEL AÑO - Sábados Trasnoche

El Ferrocarril Yacuiba - Santa Cruz de la Sierra Será Terminado

★ Se anunció en la cancillería que en los próximos días tendrá lugar la firma de notas reversales con la república de Bolivia, relacionadas con la construcción del ferrocarril Yacuiba-Santa Cruz de la Sierra y de la carretera Tarija-Bermejo, instrumentos de fundamental importancia, por cuanto se decide con ellos la terminación definitiva de los trabajos.

Señala la información que tanto el mencionado ferrocarril como la carretera contribuirán grandemente a la eficacia que tendrá para Bolivia la concesión de la zona franca en el puerto de Barranqueras, anunciándose sobre este particular la realización, a breve plazo, de la reunión de la comisión mixta creada para negociar el tratado respectivo cuyo proyecto ya ha sido elaborado por el sector argentino.

◆ *Integración Eléctrica*

Señala finalmente que la aceleración de las obras citadas así como la concreción del ofrecimiento de la zona franca, se consideraban imprescindibles para el cumplimiento de etapas que deben ejecutarse dentro del marco de cooperación regional impuesto por el gobierno argentino a su política exterior.

El subsecretario de Energía y Combustibles, ingeniero Juan Sábato, y el director nacional de la Energía, ingeniero Abraham Eidliz partirán el domingo próximo a Montevideo para participar de las conversaciones tendientes a unificar los sistemas eléctricos de la Argentina y Uruguay. Permanecerán allí hasta el martes venidero. Sábato retorna, posteriormente, el 8 para regresar a ésta el 12, después de haber participado del Congreso de Integración Eléctrica Regional, que tendrá lugar en la capital uruguaya. En las conversaciones iniciales participarán también los ingenieros Carlos Nelson Lainz y Jorge Juan Carlos Riva, de Servicios Eléctricos del Gran Buenos Aires.

◆ *Complementación*

BAHIA BLANCA, 2 (De nuestro corresponsal). — Arribarán hoy a esta ciudad funcionarios del gobierno de la provincia de La Pampa, quienes tienen por objeto establecer contactos con las autoridades locales de la Universidad Nacional del Sur y empresarios. Es intención de los gobernantes pampeanos mantener una vinculación más efectiva de complementación económica con esta ciudad. Los visitantes se entrevistarán con el intendente municipal, con el rector de la Universidad del Sur y concurrirán a la Corporación del Comercio y de la Industria.

Cooperación Atómica de Francia y la Argentina

Ha regresado a París el ingeniero J. Lecoq, director adjunto de producción del "Comissariat el energie atomique de Francia", quien visitó en nuestro país los Yacimientos Uraníferos de Sakra, Mendoza y la planta de uranio y recuperación de subproductos de Córdoba y la nueva planta en construcción en Malargue, para procesamiento de minerales cupro-uraníferos.

◆ *Cooperación Franco- Argentina*

Además, el ingeniero Lecoq consideró con el presidente de la Comisión Nacional de Energía Atómica, contraalmirante (RE) Oscar A. Quihillalt, la coordinación de un amplio programa de cooperación técnica entre el organismo atómico francés y su similar argentino, en el campo de materias primas nucleares, que comprenderá el envío de varios expertos franceses a nuestro país, la recepción en Francia de un número elevado de profesionales argentinos, la posibilidad de un intercambio de equipos de refinación por concentrados minerales argentinos de alta pureza, etcétera.

◆ *Estudio de Suelos*

LA PLATA, 2 (De nuestro corresponsal). — Mediante un decreto del Poder Ejecutivo, se autoriza a la empresa propulsora siderúrgica S. A., a realizar trabajos de triangulación, picada y estudio de suelo en las tierras fiscales ubicadas en el partido de Ensenada.

Analizan Temas de la Próxima Conferencia de Cancilleres

★ En el Palacio San Martín están desarrollando gran actividad los asesores que tienen a su cargo el estudio de los proyectos y resoluciones que en el temario que habrá de considerarse en la próxima reunión de cancilleres americanos que se inaugurará el 21 del actual en la capital de Estados Unidos. Por su parte, el ministro de Relaciones Exteriores y Culto, doctor Miguel Angel Zavala Ortiz, canceló sus audiencias de los próximos días, para dedicarse por completo al estudio de los problemas que habrán de analizarse en la conferencia de alto nivel y que tienen relación con las inquietudes de los pueblos del continente.

Servicios Aéreos

VUELOS DE HOY

LLEGAN A EZEIZA

Compañía	Vuelo	Origen	Hora
Vuelos Transatlánticos			
A. France	085	París	9
Lufthansa	501	Santiago	10.05
Alitalia	582	Roma	14.25
BOAC	661	Londres	15.45
Panair	28	Francfort	11.30
Swissair	460	Zurich	12.40
Iberia	991	Madrid	11.25
Vuelos Americanos			
Aerolíneas	351	N.York	14
Cruzeiro	409	R.Janeiro	14
Panagra	81	N.York	14.25
Varig	822	N.York	12
P. Amer.	204	Montevideo	21.05
LAN	117	Miami	12.45
LAPSA	707	Asunción	17
A. Peruanas	95	Lima	14.25
Al Aeroparque			
Aerolíneas	215	Montevideo	9.40
Aerolíneas	225	Montevideo	12.40
Aerolíneas	235	Montevideo	15.40
Aerolíneas	291	S. de Chile	18.35
Aerolíneas	245	Montevideo	18.40
Aerolíneas	293	Asunción	20.25
Aerolíneas	255	Montevideo	21.40
Aerolíneas	265	Montevideo	23.50
Austral	301	Montevideo	9.20
Austral	311	Montevideo	14.50
Austral	321	Montevideo	20.20
ARCO	203	Colonia	9.20
ARCO	205	Colonia	14.45
ARCO	207	Colonia	16.20
CAUSA	101	Montevideo	7.35
CAUSA	103	Montevideo	10.35
CAUSA	105	Montevideo	15.05
CAUSA	107	Montevideo	19.35
PLUNA	151	Montevideo	7
PLUNA	153	Montevideo	10
PLUNA	155	Montevideo	14
PLUNA	157	Montevideo	17
PLUNA	159	Montevideo	20
Austral	803	P.Arenas	22.30
Del Interior			
Aerolíneas	719	Concordia	10.20
Aerolíneas	665	Neuquén	11.50
Aerolíneas	645	C.Rivadav.	12.30
Aerolíneas	527	Mendoza	18.35
Aerolíneas	621	R. Gallegos	19.05
Aerolíneas	679	Bariloche	19.05
Aerolíneas	721	P.d.L'Libres	19.30
Aerolíneas	631	M'd'Plata	19.50
Aerolíneas	513	Salta	19.50
Aerolíneas	711	Formosa	20.25
Aerolíneas	603	C.Rivadav.	20.30
Aerolíneas	703	Posadas	21.25
Aerolíneas	547	Mendoza	21.40
Aerolíneas	517	Tartagal	21.40
Aerolíneas	757	P.R.S.Peña	22.15
Aerolíneas	779	Iguazú	22.30
ALA	157	Rosario	19.05
ALA	157	Santa Fe	19.5
ALA	157	Resistencia	19.5
ALA	157	Formosa	19.5
ALA	143	Rosario	9.45
ALA	1155	Posadas	12.50
AUSTRAL	819	Córdoba	23.40
AUSTRAL	819	Mendoza	23.40
AUSTRAL	823	Bariloche	17.50
AUSTRAL	831	M'd'Plata	22.30
AUSTRAL	803	R. Gallegos	22.30
LADE	161	Necochea	17.35
LADE	171	Córdoba	13
TABA	101	Bariloche	12
TABA	103	Necochea	13.30
TABA	100	Necochea	9.30

SALEN DE EZEIZA

Compañía	Vuelo	Destino	Hora
Vuelos Transatlánticos			
A. France	086	París	12
Aerolíneas	130	Londres	10.45
Lufthansa	501	Francfort	10.50
Panair	36	París	13
Swissair	461	Zurich	17.25
Vuelos Americanos			
Aerolíneas	350	N.York	19.30
Alitalia	582	Santiago	15.10
BOAC	661	Santiago	16.30
Cruzeiro	410	R.Janeiro	15
LAN	150	Miami	14
Panagra	80	N.York	21
P. Americ.	204	N.York	22
Varig	822	N. York	16.30
Iberia	991	Santiago	12.15
A. Peruanas	94	Lima	15.55
Del Aeroparque			
Aerolíneas	214	Montevideo	7.30
Aerolíneas	526	S. de Chile	9
Aerolíneas	224	Montevideo	10.30
Aerolíneas	710	Asunción	10.45
Aerolíneas	234	Montevideo	13.30
Aerolíneas	244	Montevideo	16.30
Aerolíneas	254	Montevideo	19.30
Aerolíneas	264	Montevideo	21
ARCO	204	Colonia	9.50
ARCO	206	Colonia	15.15
ARCO	208	Colonia	16.50
ALA	1155	Montevideo	15
AUSTRAL	300	Montevideo	7.30
AUSTRAL	310	Montevideo	13
AUSTRAL	320	Montevideo	18.30
CAUSA	102	Montevideo	8.30
CAUSA	104	Montevideo	11.30
CAUSA	106	Montevideo	16
CAUSA	108	Montevideo	20.30
PLUNA	152	Montevideo	8
PLUNA	154	Montevideo	11
PLUNA	156	Montevideo	15
PLUNA	158	Montevideo	18
PLUNA	160	Montevideo	21
Para el Interior			
Aerolíneas	624	R.Gallegos	4
Aerolíneas	664	Neuquén	4.30
Aerolíneas	516	Tartagal	5.30
Aerolíneas	680	C.Rivadav.	6.15
Aerolíneas	718	Concordia	6.45
Aerolíneas	644	C.Rivadav.	7
Aerolíneas	512	Salta	8
Aerolíneas	526	Mendoza	9
Aerolíneas	710	Formosa	10.45
Aerolíneas	778	Iguazú	11
Aerolíneas	756	P.R.S.Peña	11.30
Aerolíneas	546	Mendoza	12
Aerolíneas	720	P.d.L.Libres	13.45
Aerolíneas	678	Bariloche	14
Aerolíneas	702	Posadas	14.30
Aerolíneas	830	M'd'Plata	17
ALA	156	Rosario	6
ALA	156	Santa Fe	6
ALA	156	Resistencia	6
ALA	156	Formosa	6
ALA	1178	Rosario	13.30
ALA	152	Corrientes	13.30
ALA	152	Posadas	13.30
AUSTRAL	818	Córdoba	16
AUSTRAL	818	Mendoza	16
AUSTRAL	830	M'd'Plata	19.30
AUSTRAL	822	Bariloche	10.15
AUSTRAL	802	R.Gallegos	0
LADE	120	Córdoba	12
LADE	130	C.Suárez	9.30
TABA	102	C.Suárez	14.30

Mercado de Cambios

Leve Descenso

★ **Un leve descenso experimentó la cotización del dólar con relación a nuestro signo monetario. Al cierre de la víspera su valor fue de 137,80, contra 137,90 del miércoles.**

PAISES	Oro	Billetes	LIBRE VENDEDOR Anterior	Ayer
1 Libra esterlina ..	390,—	1.385,—	383,15	384,75
1 Dólar (EE.UU.) ..	138,50	3.000,—	137,90	137,80
100 Francos franc. ..	2.835,—	1.280,—	2.814,55	2.812,50
100 Liras	22,35	1.280,—	22,08	22,06
100 Pesetas	233,—	—	230,85	230,70
100 Marcos	3.515,—	1.990,—	3.469,55	3.467,05
100 Florines	3.880,—	—	3.806,05	3.806,30
100 Francos belgas ..	279,—	1.280,—	276,55	276,35
100 Francos suizos ...	3.095,—	1.380,—	3.193,05	3.192,70
100 Pesos mexican. ..	1.106,—	7.550,—	1.104,25	1.103,45
100 Pesos uruguay. ..	730,—	—	716,35	717,70
100 Cruzeiros	11,50	—	—	—
100 Escudos portug. ..	491,—	—	481,25	480,90
100 Coronas da .es. ..	—	—	1.996,40	1.994,95
100 Coronas norueg. ..	—	—	1.928,80	1.927,15
100 Coronas suecas ..	—	—	2.769,40	2.675,65
100 Chelines austr. ..	542,—	—	535,05	534,65
1 Escudo chileno ...	36,20	3.260,—	—	—
100 Soles peruanos ...	510,—	8.100,—	—	—

Movimiento Portuario

ENTRAN HOY

Nombre	Pabellón	Proced.	Carga	Giro	Hora
Uruguay Star	Inglés	Londres	Pasajeros	Dna. Sud 1	9
Theologos	Libanés	Genova	General	Dique 3	8
Argobean	Ingles	S. Nicolás	Completar	Dna. Norte	11
Gjendefjell	Noruego	V. Constit.	Completar	Dna. D	8
Cazador	Argentino	C. Rivadav	Petróleo	Dna. Sud II	7

ENTRARON AYER

Nombre	Pabellón	Proced.	Carga	Giro
M. Urquiola	Español	Rosario	Completa	Dna. D
Río Colorado	Argentin	Genova	General	Dna. B
Luisa Costa	Italiano	Génova	General	Dna. A
Ballenita	Panameñ	El Callao	General	Boca
Seronsky	Polaco	Gdynia	General	Dna. Norte
Astramar	Argentino	C. Rivad.	Petróleo	D Sud II
San Pablo	Brasileño	Santos	General	Dique 4
Estrid Torm	Danés	Rosario	General	Dique 3

SALEN HOY

Nombre	Pabellón	Sale de:	Carga	Destino	hora
Mormacsurf	Norteam.	Dna. E	General	S. Francisco	18
St Thomas	Inglés	Dna. D	General	Londres	13
Río Cuarto	Argentino	Dna. C	General	Amberes	18
Aludra	Holandés	Dna. C	General	Rotterdam	13

SALIERON AYER

Nombre	Pabellón	Salió de:	Carga	Destino:
Rossetti	Inglés	Dna. Nort	General	Liverpool
Río Turbio	Argentino	Dna. E	General	Río Gallegos
Nere.de	Italiano	Dna. B	General	Trieste
Straat Ball	Holandés	Dna. B	General	Yokohama
Río Tercero	Argentino	Dna. C	General	Santos
Brandestein	Alemán	Dna. A	General	P. Arenas
Uruguay	Argentino	Dna. E	Lastre	La Plata
Aludra	Holandés	Dna. C	General	Rotterdam
Chile	Sueco	Dna. A	Lastre	P. Acevedo
Granville	Noruego	Dna. A	General	Hong Kong

VAPORES FLUVIALES

ENTRAN HOY: "Ciudad de Montevideo", de Montevideo, a las 7.30, "Nicolás Mihanovich", de Colonia, a las 13.30, ambos a la Dársena Sud. ALIMAR Aliscafos, de Colonia, a las 10.30, 13.15 y 17.30, a la Dársena D. (Alipuerto).

SALEN HOY: "Nicolás Mihanovich", para Colonia, a las 8; "Ciudad de Montevideo", para Montevideo, a las 21, ambos de la Dársena Sud. ALIMAR Aliscafos, para Colonia, a las 8, 11.15 y 15, desde la Dársena D. (Alipuerto).

Mercado de Valores de Buenos Aires

★ **Nuevamente se presentó tranquila la plaza de valores accionarios. El cierre no reflejó el estado de las operaciones, pues se registraron 263 rubros cotizados, de los cuales 70 anotaron mejoras de 1 a 20 pesos, 53 declinaron de 1 a 33 y 140 quedaron sin modificaciones. El total de lo operado fue de 109.291.400 pesos nominales, de los cuales 94.855.400 pertenecieron al grupo acciones, por la venta de 948.629 unidades. Los títulos del empréstito 9 de Julio cerraron a 90 pesos, es decir, con una suba de 50 centavos. Las cifras entre paréntesis corresponden a los cierres del miércoles.**

Bancos

Avellaneda (400) 400, Buenos Aires (66) 66, Francés (510) 510, Galicia (470) 470, Italia (525) 528, Interior (169) 170, Montserrat 153, Pop. Arg. (197) 200, Nuevo Italiano (400) 400, Shaw (230) 230, Supervielle (260) 260.

Varias

Acindar (98) 97,50, Acinfer (82) 84, Adriz (84) 84, Agrest 178, Agrometal (132) 130, Alpargatas (155) 155, Arando (159) 159, Arcamsa 96) 96, Arcamco 90, Arg. del Sud 166, Armando (105) 105, Artaraa (44) 43, Astra (132) 130 Atanor (127) 126, Atma (62) 62, Azucarera (202) 203.

Bacigalupo (82) 83, Bágley (300) 300, Begue (38) 38, Benegas 119, Berlingieri (94) 95, Bernardín (70) 70, Bertagni (80) 80, Bocci (92) 90, Borgward (126) 126, Brandt A 50, B. A. Building 125, Buxton (104) 104.

C. La Virginia (255) 255, Cafici (61) 60, Camponar (104) 105, Canale 163, Cantábrica (123) 123, Caputo (59) 59, Casado (122) 124, C. Arteta (110) 110, C. Schuster (67) 67, C. Muñoz (228) 230, C. Stewart (108) 108, Celulosa (105,50) 103, Cemac (120) 120, Cidec (68) 70, Ciervo (118) 118, Cimet (60) 60, Cincotta (134) 136, Cinzano (317) 318, Colorín (106) 104, C. del Plata 540, C. Frutícola 41, C. Química 149, Corcemar 320, Cordonsed (160) 160, Coronet 84, Cotécnica (110) 110, C. Español 2040, Crist. Cuyo (110) 110, Crist. Rigolleau (59) 59, Crush (112) 111, Cristalux (98) 98, Cualicrón 141.

Chagué (40) 40, Chozas (100) 100.

Daneri (87) 87, De Angelis 99, Del Atlántico (86) 85, De Lorenzi (210) 215, Della Penna (113) 113, Dentí 85, Diez Hnos. 36, Di Paolo (77) 75, Ditlevsen (35) 35, Dockokil (140) 140, DKW (42) 41, Drog. Suiarg. (88) 88, Dubarry 40, Durany (165) 165.

Ediar (80) 80, Edit. Codex (155) 154, Edit. Losada (74) 73, Electroclor (191) 191, El Globo 45, Esmetal 30, Estrada A. (93) 93.

Fabril Financ. (59,50) 60, Fáder 56, Fapi (25) 25,50, Fava (85) 86, Férrum (190) 187, Fifa 61, Finaco (40) 40, Finanfor (114) 114, Fiplasto (100) 105, Fláiban (74) 74, Flámex (66) 66, Fósforos (287) 290, F. La Pampa (215) 220, Frig. La Plata 100.

Galate (54) 54, Galileo (132) 132, Galimberti (93) 90, Garovaglio (48) 48, Gema (215) 215, Goffre y Carbone (100) 103, Gráfex (81) 81, Grassi 105, Griensu 85.

Hafen (133) 133, Haynes (26,50) 26,50, Heredia (78) 78, Hierromat 210, Hilmar (16) 16, Hirschberg Tel. (42) 42, Huiytego 150, Hurlingham Obal. (28) 28.

Iggam (89) 88, Impor. Aceros (87) 88, Inalruco (112) 113, Indeco 85, Indela 35, Indupa (258) 260, Ind. Caren (45) 47,50, Ind. Celulosas (35) 35, Ind Grassi (128) 128, Ind. Norte Sta. Fe (132) 131, Ind. Paraguaya (176) 177, Ind. Pirelli (252) 252, Ind. Arg. Papel (135) 135, Ind. Welbers (240) 237, Ing. Tabacal (610) 610, I. Biológico 180, Inta (117) 115, Introductora (131) 131, Ipako (169) 169, Irsa 31, Iva (79) 79.

Jabón Federal (81) 82.

Kaiser (91) 92, Kraft (34) 35.

La Emilia (71) 69, Laromet 55, La Superiora (191) 185, Ledesma (312) 308, Lombardi (88) 89, Longvie (61) 61, Los Andes (63) 63, Lutz Ferrando (70) 70, Llauró 130.

Magnasco (152) 152, M. Algodonera 88, M. del Caucho (67) 73, Man. Forti (77) 77, Marré 105, Martín (17) 174, Márvel 37, Máspero (35) 35, Massuh 207, Mat. Drago (95) 95, Mellor (333) 333, Micca 72, Midland (102) 102, Minera Aluminé (38) 38, Molinos R. Plata (175) 175, Multiplás 29.

Nahuel (130) 130, Necchi roli (149) 149.

Odol (565) 565, Oleg. Río IV 115.

Padilla (179) 179, Palmas (109) 110, Pap. Arg. (77) 76,50, Pap. Hurlingham (92) 91, Pap. Plata (112) 112, Pap Pedotti (68) 66, Particular (485) 480, Patagonia (68,50) 68, Patricios (34) 33, Paz y Posse (380) 380, Pérez Companc (127) 129, Perkins (138) 138, Petracca (177) 178, Piccardo (305) 305, Pl. Bernabó (63) 63.

Plastiversal 34, Pol. Ambrosio 118, Polledo Const. (177) 178, Productex 90, Protto (54,50) 55, Pueyrredón Const. (104) 105, Quinuca Estrella (152) 152.

R. Comodoro (40) 40, Ragor (146) 147, Rycsa (16,50) 16,50.

Saint (116) 116, Salvo (254) 254, San Pablo (298) 297, Sta. Rosa (229) 225, Schcolnik (153,50) 153,50, Selmar (71) 72, Selsa (11) 111, Serra (31) 34, Siam (57) 57,50, Siam Autom. (46) 46,50, Siat 119, Sniafa (122) 125, Sol. Petróleo (90) 91, Stocker 37, Suixtil B. (58) 58.

Talacasto (115) 116, Tall. Adabor (55) 55, Tall. Goghlan (42,50) 42,50, Tall. Rivadavia (48) 49, Tamet (85) (132) 133, Nougues 585, Ne-85, Tecnometal (37) 38, Term. Villav. 121, Terrabussi (485) 485, Textil Oeste (85) 85, Textilyute (150) 150, Tint. Müller (112) 112, Tolyca Catalano (109) 110, Tornquist (168) 170, Tritumol (87) 87.

Unifa (47) 45.

Vasalli (155) 155, Ventaplast (114) 112, Viplastic (120) 110.

Wecheco (149) 149, Wells (68) 68, Zanella (101) 100.

INVENTARON LA BIKINI DESMONTABLE: EL SOSTEN SALE CUANDO UNO QUIERE

BONN, 2 (France Presse). — Continúa en Alemania Federal la ofensiva de la nueva malla "mokini".

En una piscina elegante, y en momentos en que eran numerosos los bañistas de ambos sexos que se asoleaban o se bañaban, se presentó una "starlite" luciendo una malla de una sola pieza. La joven agraciada y muy esbelta, se paseó por el borde de la pileta, siendo el blanco preferido de las miradas de los bañistas, pero no se produjo ningún incidente.

Mientras tanto, un conocido modista alemán, muy preocupado por la competencia que podrá hacer eventualmente el nuevo tipo de malla "mokini" a las clásicas mallas de baño de dos piezas, ha ideado una nueva clase de prenda, de dos piezas, pero que puede separarse quedando una sola, con los breteles, en caso de que la dueña desee estar a tono con la nueva moda audaz.

Según la opinión de ese modisto, ya le han encargado varias mallas de esa característica.

◆ ¿Pudor o Envidia?

ROMA, 2 (France Presse). — Por primera vez, el bikini sin sostén ha hecho una tímida aparición en el litoral tirreno. La joven que se aventuró en la playa de Forte dei Marmi, en Toscana, con ese traje de baño reducido a su más simple expresión, no tuvo apenas tiempo de tomar el sol. Dos señoras de cierta edad la obligaron a vestirse.

◆ Inglesita con Complejo

POSITANO, 2 (ANSA). — Una joven turista inglesa, Joan Sullivan, de 19 años, procedente de Londres, apareció sobre la playa de esta localidad luciendo una "superbikini" de una sola pieza de fabricación italiana. Lo hizo en una zona casi desierta de la localidad de San Pietro. Varios curiosos se dirigieron presurosos al lugar, pero tanto ellos como la policía se vieron defraudados, ya que al llegar la turista estaba completamente vestida.

La princesa Margaret bailó extrañamente vestida. Pero su caso no era para lamentarlo. En cambio, quienes vieron a su esposo, no pudieron alegrarse mucho: vestía calzón y... ¡peluca!

¡Atención! El Azúcar es una de las Causales de los Ataques al Corazón

★ LONDRES, 2 (ANSA). — El profesor John Yudkin, reputado profesor de nutrición, dice que una de las causas principales de los ataques cardíacos es el alto consumo del azúcar.

En esto difiere Yudkin diametralmente de algunos médicos especialistas, que culpan a la grasa. No hay tal, dice Yudkin. Lo que se debe hacer es eliminar el azúcar casi totalmente de la dieta y limitar estrictamente la cantidad de azúcar y golosinas que comen los niños.

Yudkin es catedrático de la materia, en el colegio de la reina Isabel, de la universidad de Londres. Aduce sus pruebas en un artículo publicado en la respetada revista médica "The Lancet".

En síntesis, dice Yudkin, su opinión es que el consumo de azúcar en abundancia, es factor importante como causante de los infartos del corazón. "Digamos pues —escribe Yudkin—, que la gente que consume mucho azúcar —en el té o en el café por ejemplo—, es mucho más susceptible de tener un ataque cardíaco que quienes consumen poco".

◆ No Papas, no Pan...

Yudkin, ex director de estudios médicos en el colegio de Cristo, de la universidad de Cambridge, se distinguió por sus estudios anteriores tocantes a la dieta o régimen alimenticio para regular el peso de la persona. Su opinión es que hay que dejar de comer pan y papas, arroz y pastas, para comer cuanta proteína y grasas se desee.

Yudkin preparó su artículo con la colaboración de Janet Roddy, especialista en cuestiones de dieta. Describe estudios de 70 hombres, de los cuales colige que los hombres enfermos del sistema circulatorio, consumían hasta dos veces más azucar que los que no tenían o tuvieron esos males.

La probabilidad de que eso se debía al azar, dice Yudkin, es una en dos mil.

MAS CALIENTE QUE EL SOL: SE IONIZA UN GAS

NUEVA YORK, 2 (ANSA). — Es posible crear chorros de gas ionizado que arden con luz deslumbrante y son más calientes que la superficie del sol. La llamara sale de un generador al aire libre, sin necesidad de boquilla, y su temperatura es de 20.000 ó más grados fahrenheirth suficiente para hacer hervir tungsteno o rebanar concreto.

◆ Electrones

El argón se convierte en plasma, gas que contiene electrones libres y iones positivos, al salir del anodo, la energía eléctrica crea el intenso calor y la luz brillante como el sol.

El inventor Charles Scheer dice que este soplete tiene muchos usos: para trabajar metales, para iluminación y hasta para propulsor de aeronaves en el espacio exterior.

Margaret Bailó con Peluca y su Espalda al Aire

★ LONDRES, 2 (ANSA). — Luciendo un vestido con casi todo el torso al desnudo, la princesa Margaret bailó anoche, y su esposo, lord Snowdon, usó una peluca con moño.

El esposo de la princesa, además de un peluca, vistió una chaqueta de terciopelo violeta oscuro con grandes puños de encaje, calzon corto y medias blancas. Un chaleco dorado completaba el traje de lord Snowdon.

Margaret lucía también una peluca. Una creación de un azul suave para que hiciera juego con una prenda de seda en un color azul pálido, adornada con piedras preciosas. El escote se hundía hasta un corselete bordado en rosa y perlas. Un gran broche mariposa sostenía un "fichú" que apenas disimulaba la desnudez. En su cuello, la princesa llevaba más joyas con un magnífico pendiente.

Ni la princesa Margaret ni lord Snowdon estaban fijando una nueva moda. Eran huéspedes del lord mayor de Londres, Clent Harman, en un baile de la época georgiana, y todos los invitados lucían estilos de hace dos siglos. En aquella época los escotes eran muy bajos, cosa corriente y no preocupaban a nadie.

EXTRAÑO... MUY EXTRAÑO!

UN MODERNO JONAS

¿Es posible que un hombre pueda ser tragado por una ballena y siga viviendo para contar su aventura? La respuesta "científica" es NO... pero la respuesta verdadera es SI.

Los registros oficiales del Almirantazgo Británico conservan documentada evidencia de la impresionante aventura de Jamen Bartley, un marinero inglés que fue tragado por una ballena... ¡y que vivió para relatar lo sucedido!

James estaba haciendo su primer y único viaje como marinero a bordo del ballenero **Star of the East**. En febrero de 1891 el barco, ayudado por un viento favorable, iba internándose a unos cientos de millas al este de las islas **Falkland**, en el Atlántico Sur. De pronto, el vigía lanzó el anuncio electrizante: "¡Allí sopla!" El **Star of the East** aflojó las velas y la tripulación saltó a sus tres botecitos para alcanzar al poderoso mamífero, si le era posible.

El joven James Bartley iba en el primer bote que se puso al lado de la ballena. Remando lentamente los marineros se colocaron con su barquichuelo detrás del desprevenido animal, y tan cerca que el arponero pudo inclinarse y lanzar su enorme arpón hundiéndolo en las entrañas de la ballena. Bartley y sus compañeros retrocedieron desesperadamente para ponerse fuera del alcance de esa enorme cola que espumaba el agua mientras la bestia atacada luchaba para librarse del dentado arpón.

Por un momento pareció que la suerte estaba del lado de los marineros. La ballena se hundió profundamente en el océano y ochocientos pies de pesado cable salieron del barquito antes de que la bestia dejara de zambullirse... Entonces se produjo un ominoso aflojamiento del cable. La enorme bestia estaba ascendiendo, ¿pero dónde? En casos tales, era cuestión de vida o muerte, y los marineros no tuvieron mucho que esperar para saber la respuesta. Se lanzaron sobre sus remos, dispuestos a remar por sus vidas en cuanto supieran hacia dónde les convenía remar.

De repente, el mar pareció rodearlos, enfurecido, y se oyó el crujir de las tablas mientras el frágil barco volaba por los aires. La ballena, mortalmente herida, se debatía entre las olas en su agonía, mezclando el agua con sanguinolenta espuma antes de sumergirse nuevamente.

Un bote próximo recogió a los sobrevivientes... pero faltaban dos hombres, y uno de ellos era el aprendiz de marinero James Bartley.

El viento que llevó al **Star of the East** hasta el lugar de la tragedia, lo había abandonado, y el barco parecía abandonado al oleaje, con las velas flojas

Ese mismo día, poco antes de la caída del sol, la ballena moribunda flotaba sobre la superficie, a unas cuatrocientas yardas del barco. La tripulación se apresuró a asegurarla con un cable, y el guinche la trajo lentamente hacia el barco. El tiempo estaba tan caluroso que resultaba imperativo carnearla en seguida. Como carecían de medios para trasladar hasta la cubierta ese mamífero de cien toneladas, los hombres tomaron sus cuchillas y comenzaron a cortarla y sacarle la grasa mientras resbalaban constantemente sobre su lomo. Una operación bastante sucia... y peligrosa, porque el agua estaba

llena de tiburones enloquecidos por el gusto de la sangre.

Poco antes de las once de la noche, y trabajando a la luz de sus linternas, los marineros, ya cansados, sacaron el estómago y el enorme hígado, y los llevaron a bordo para continuar su labor. De repente quedaron sorprendidos al advertir cierto movimiento dentro de la inmensa panza... Un movimiento lento, rítmico, como de algo que respirara.

El capitán llamó rápidamente al médico del barco, y se hizo una profunda incisión en la dura carne del monstruo... ¡Y apareció un pie de hombre, con botas y todo! Un momento después, sacaban de allí a uno de los marineros que faltaban... ¡Era James Bartley... encogido... inconsciente... pero vivo!

Fue posiblemente a falta de algo mejor que, nervioso, el médico ordenó que le arrojaran a Bartley unos cuantos baldes de agua de mar... Fue un tratamiento que no tardó en devolverle los sentidos, aunque no la razón. Bartley balbuceaba frases incoherentes mientras se revolvía en su delirio. Permaneció dos semanas entre la vida y la muerte, atado a una camilla en la cabina del capitán. Poco a poco, según escribió el médico en el registro que firmaron todos los hombres del ballenero, Bartley fue recobrando su conciencia, aunque pasó un mes antes que pudiera referir lo que le había pasado.

Recordó haber sido lanzado al espacio cuando la ballena rompió el bote y, cuando cayó al mar, se vio ya dentro de las tremendas fauces de la bestia. Lanzó un alarido y fue tragado. Sintió punzadas y dolores agudos al ser arrastrado entre los pequeños y afilados dientes. Luego se sintió deslizar a lo largo de un tubo pegajoso... Recordaba haber hecho terribles esfuerzos para respirar... dando puntapiés a un lado y otro... hasta que perdió el conocimiento... por dicha... y así estuvo hasta que lo recuperó, un mes más tarde, en la cabina del capitán.

Había estado en el estómago de la ballena durante quince horas, y el resultado fue que perdió todos los pelos del cuerpo, la piel se le blanqueó en forma extraña, y quedó casi ciego para el resto de su vida, que pasó como zapatero remendón en su pueblo natal de Gloucester.

Gran cantidad de médicos de todos los países fueron a observarlo y discutir su increíble experiencia. Vivió dieciocho años después de su aventura, brevemente relatada en la placa colocada sobre su tumba y cuya leyenda termina con estas palabras: "James Bartley, 1870-1909. . un moderno Jonás".

(Del libro "Más extraño que la ciencia", de Frank Edwards, ediciones Peuser).

Correría en Ensenada el "Aguilucho" Gálvez

★ Mañana, a partir de las 12, se iniciarán las pruebas de clasificación para establecer el orden de largada de la Cuarta Edición "Fuerte de la Ensenada de Barragán", para coches de Turismo de carretera, que se disputará el domingo 10 y que es organizada por el club Alumni de Ensenada.

Las pruebas de clasificación se realizarán en el camino a Punta Lara, hasta el arroyo El Gato, sobre una distancia de 2.000 metros, y los participantes tendrán tiempo hasta las 17 para registrar su mejor tiempo. La prueba, en sí, se desarrollará en el circuito "Jorge Orduna", sobre veinte vueltas, hasta completar cuarenta kilómetros.

Participarán en la competencia los más calificados volantes de la especialidad, entre los que se cuentan Julio Devoto, Carlos Pairetti, Luis Di Palma, Jorge Cupeiro, Carmelo Galbatto, Jorge Penna, Eduardo Casá, Félix Peduzzi, Raimundo Caparrós, Rubén Roux, Vicente Galluzzi, etc. La nota destacada de la reunión es la participación del "Aguilucho" Oscar A. Gálvez, que se apresta a reaparecer después de largo tiempo. Al efecto, el popular corredor ha recorrido varias veces el circuito a fin de familiarizarse con sus características.

WIMBLEDON: GANO BUENO Y PERDIERON OSUNA-PALAFOX

★ **WIMBLEDON, 2 (France Presse). — En 65 minutos, las cabezas de serie número tres, los australianos Bob Hewitt y Fred Stolle, eliminaron en tres sets, por 6-2, 6-2 y 6-3, en la semifinal del doble masculino de los campeonatos de Wimbledon, a los poseedores del título, cabezas de serie número dos, los mexicanos Rafael Osuna y Antonio Palafox.**

Los australianos estaban en forma maravillosa aunque Stolle jugó al principio con lentitud y perdió su servicio en el primer juego del primer set. Palafox perdió su servicio en el cuarto juego lo que restableció el equilibrio. En el sexto juego Osuna perdió a su vez su servicio y los australianos consiguieron finalmente el primer set sobre el servicio de Palafox. La pareja mexicana cometió muchos errores pues Osuna no estaba en su forma acostumbrada.

En el segundo set, Stolle reaccionó y dio un magnífico ejemplo de su talento, admirablemente sostenido por Hewitt. En el cuarto juego, Osuna volvió a perder su servicio y luego Palafox en el octavo juego debido a una pelota cruzada de Stolle. En el tercer set la pérdida del mismo fue debida a Osuna. Se tenía la impresión de que el juego era demasiado rápido para los dos mexicanos acostumbrados sin embargo a las pistas de Wimbledon.

◆ Perdieron Osuna-Palafox

WIMBLEDON, 2 (France Presse). — La campeona brasileña María Esther Bueno se ha calificado para disputar la final del individual femenino del torneo internacional de tenis de Wimbledon, al vencer en la semifinal a la australiana Lesley Turner por 3-6, 6-4 y 6-4. La brasileña se enfrentará mañana con la australiana Margaret Smith.

Esta será la tercera vez que Bueno disputará la final en Wimbledon, que ganó el título en 1959 y 1960.

María Esther Bueno, que cuenta 24 años de edad, venció finalmente gracias sobre todo a su potente servicio, que ejecuta con una facilidad sorprendente y casi con la potencia de un hombre, y a su juego de volea. La brasileña se destacó por sus voleas altas y sus mates, que colocó con gran precisión. Por el contrario, su juego de fondo fue bastante deficiente y perdió numerosos puntos al golpear la pelota demasiado fuerte y ponerla fuera de la línea.

◆ Resultados Generales

Singles femeninos: María Esther Bueno (Brasil) venció a Lesley Turner (Australia) por 3-6, 6-4, 6-4 y Margaret Smith (Australia) a Jean Moffitt (EE.UU.) por 6-3, 6-4. Las dos vencedoras se clasificaron para disputar la final.

Dobles masculinos: R. Hewitt-F. Stolle (Australia) a R. Osuna-A. Palafox (México), por 6-2, 6-2, 6-3 y R. Emerson-K. Fletcher (Australia) a I. Crookenden-L. Gerrard (Nueva Zelanda), por 14-12, 6-2, 6-1. Las dos parejas ganadoras se clasificaron para jugar la final.

Dobles mixtos: Okker-Groenmann (Holanda) a Phillips-Fourie (Africa del Sur), por 7-5, 3-6, 6-2; Froehling-Bricka (EE.UU.) a Haygarth-Schurman (Africa del Sur), por 6-4, 6-4; Stolle-Turner (Australia) a Susman-Susman (EE.UU.), por 6-4, 5-7, 6-0; Fletcher-Smith (Australia) a Keller-Catt (Australia-G. Bretaña), por 6-4, 8-6 y Okker-Groenmann (Holanda) a Hewitt-Bueno (Australia - Brasil), por 6-2, 6-4.

Dobles femeninos: Haygart-Jones (G. Bretaña) a Gentley-Wade (G. Bretaña), por 6-0, 6-0.

María Ester Bueno.

VATICINIO SOBRE EL SUDAMERICANO

El "Brujo" Cree que Triunfaremos

★ **LIMA, 2 (France Presse). — Walter Ledgand Jiménez, actual preparador del equipo peruano de natación, manifestó hoy que, de acuerdo con sus cálculos, Argentina ganará el campeonato sudamericano que se realizará a fines de este mes en Guayaquil. Brasil ocupará el segundo lugar, Venezuela el tercero y Perú el cuarto, según el mismo pronóstico.**

El "Brujo" Ledgard considera que Argentina tiene asegurados el primer puesto en mariposa, pecho y espalda con Nicolao, Miguel Navarro y Pedro Diz, respectivamente; y pecho y espalda con Susana Peper, agregando que casi tiene aseguradas las postas, sin olvidarse de Ricardo Morello en los 1.500 y Van der Maath en 200 y 400 libres

El 14 de este mes, Perú designará su delegación al Campeonato Sudamericano de natación. Los seleccionados trán el 15 a Piura para aclimatarse, ya que esa localidad tiene un clima similar al de Guayaquil. Hasta el momento, han cumplido las marcas mínimas pedidas, Carlos Cánepa, Algusto Herrero, Gustavo Ocampo, Luis Paz Roldán, Walter Leldgard, Patricia González Vigil, Consuelo Changanaqui, Amelia Canoza, Analía Salvatierrra, Aída Balbuena y Marisa Mora.

◆ El Equipo Brasileño

RIO DE JANEIRO, 2 France Presse). — El equipo brasileño de natación para el torneo sudamericano de Guayaquil, será designado oficialmente después del campeonato nacional a disputarse los días 10, 11 y 12. La delegación se compondrá de 14 varones y 9 mujeres.

Refiriéndose a este acontecimiento, el señor Joao Havelange, presidente de la Confederación de Deportes, manifestó que Brasil solo concurrirá con nadadores capaces de una actuación destacada. 'Hemos trabajado intensamente para lograr un equipo excelente y espero que haga un buen papel".

GLENN ROBERTS, OTRO MARTIR DEL VOLANTE

CHARLOTTE (Carolina del Norte), 2 (France Presse). — El volante norteamericano Glenn Roberts, de 33 años de edad, falleció esta mañana en un hospital de esta localidad, a consecuencia de una neumonía y de una septicemia, provocadas por las quemaduras sufridas durante un accidente en una carrera de automóviles en serie disputada el día 24 de mayo. En un boletín médico se dio a conocer que las quemaduras cubrían las dos terceras partes del cuerpo del accidentado volante.

Glenn Roberts, que en el ambiente automovilístico era conocido con el sobrenombre de "Fireball" (bola de fuego), daba la sensación de que se iba recuperando de este accidente. Pero el martes se declaró una neumonía, que se agravó al día siguiente, en que entró en estado de coma. Por último, en la mañana de hoy, se produjo el trágico desenlace de un proceso que, hasta hace 72 horas, era considerado satisfactorio por los médicos.

Chirino y Mariño Combatirán en una Gran Final Preolímpica Esta Noche

Alberto Lovell.

★ Cinco de los diez finalistas de la selección preolímpica porteña darán esta noche el primer paso en una anhelada marcha hacia Tokio para intervenir en los próximos juegos olímpicos.

El torneo de selección previa, organizado por la Federación Argentina de Box, para aficionados de Capital Federal, La Plata y Gran Buenos Aires, está llegando a su término y hoy, junto con seis semifinalistas, diez púgiles, de los más destacados del momento en esta región, t

El programa de esta noche, que es por supuesto el más atrayente desde que comenzó la selección por el hecho de que actuarán los dos mejores púgiles en cada categoría, promete alternativas de excelente calidad y que pueden ser emocionantes. Todo es posible en esta ruda e intensa actividad deportiva, especialmente en una reunión como la de hoy con la participación de Beltrán, Pace, Mariño, Chirino y Lovell, cuyos méritos, acreditados en diversas presentaciones y con títulos honrosos en sus respectivos records, permiten esperar de ellos el mejor rendimiento

Pero indudablemente, de todas las peleas anunciadas para hoy, la que ofrece mejores perspectivas es la de Chirino —el técnico y fuerte púgil boquense— frente al avezado, ágil y diestro campeón latinoamericano Osvaldo Mariño.

Alberto Lovell, un peso pesado movedizo y hábil —pero que aún está lejos de emular las incomparables hazañas de su padre en el terreno del boxeo amateur— tiene hoy una excelente oportunidad para avanzar a poco que su mejor técnica le permita dominar la situación y superar a un rival cuya capacidad es muy relativa. Héctor Pace tendrá un enemigo difícil, como lo es, sin duda, el campeón argentino Norberto Sánchez.

El programa —que se realizará en Castro Barros 75— empezará a las 21.30 y consta de estas peleas:

Semifinales: peso mediomediano. E. Orona v. E. Herrera; mediano, L. Servioli v. R. Caporaletti; medio pesado, M. González v. M. J. Limache. **Finales:** categoría mosca, Miguel Beltrán v. Francisco Barreiro; liviano, Norberto Sánchez v. Héctor Pace; mediomediano liviano, Roberto Amaya v. Juan A. Aranda; mediano liviano, José Chirino v. Osvaldo Mariño; pesado, Alberto Lovell v. Horacio Abalos.

Héctor Pace.

COMBINADO DE NOTICIAS

Empató Racing en Bahía Blanca con Sporting: 2 a 2

★ BAHIA BLANCA, 2 (De nuestro corresponsal). — Se presentó esta tarde en la ciudad de Punta Alta, como uno de los actos celebratorios del aniversario de la fundación de esta ciudad, el primer equipo de Racing, de Avellaneda, y el Sporting, club local.

El partido finalizó empatado en dos goles, y los equipos se alistaron de esta manera:

Racing: Carrizo; Urrutia y Lencina; Lombardo, Basili y López; Facio, Luis Claudio, Gómez, Vicente (Villanueva) y Alvarez.

Sporting: Smith; More y Robledo; Sánchez, Vega y Montiveros; Chiavetta, Vieto, Perichón, Cicchini y García.

En el primer tiempo, Sporting ganaba por 2 a 0, con goles de Cicchini, a los 34 minutos, y Nieto, a los 44 minutos. En el segundo período, Villanueva, a los 24 minutos, descontó, y Luis Claudio, a los 34 minutos, dieron cifras definitivas al marcador.

◆ Tomas de Agua en los Estadios

Por decreto dictado ayer por el Intendente Municipal de la ciudad de Buenos Aires, se intima a las entidades deportivas, cuyos campos atléticos con capacidad para 5.000 y 10.000 espectadores no se ajusten a las disposiciones, sobre todo a la que se refieren a las tomas de agua exigidas por la Dirección de Bomberos, a construir dichas instalaciones en plazos perentorios.

◆ Internacional de Voleibol

Para intervenir en un torneo internacional de voleibol, hoy arribarán los equipos de Santos, de Brasil; Universidad y Club Regatas, de Lima. En la primera fecha se enfrentarán, a las 18.30, Comunicaciones vs. Regatas, de Lima, y a las 20, Sociedad Hebraica con Santos.

◆ Fútbol Publicitario

Dos agencias de publicidad, Naico Propaganda y Mac Cann Ericson, han formado dos fuertes, aguerridos, supertécnicos y velocísimos equipos de fútbol, al menos eso aseguran ellos, que mañana a las 12.30, en la cancha del Club Unión Obreros y Empleados Municipales de la barriada de Núñez, jugarán un trascendental partido, que será el preámbulo para un torneo entre distintas agencias de publicidad a disputarse en fecha próxima.

◆ De Vicenzo, en Escocia

SAINT ANDREWS, 2 (France Presse). — El destacado golfista argentino Roberto De Vicenzo, se presentará mañana en esta ciudad, juntamente con su compaero Elcido Nari, en el torneo británico. La prueba principal tendrá lugar aquí, entre el 8 y el 10 del actual. De Vicenzo anunció al periodismo ayer, que tras este certamen, se trasladará a París, para competir los días 13, 14 y 15 en el Open, de Francia.

"Ñuls" Aguantó un Tiempo, Después Fue Arrollado

En una de las inspiradas tentativas de Independiente —realizadas después de muchos minutos de zozobra y de descontento— Suárez salta impetuosamente e impulsa la pelota con un cabezazo, pero Dudik, en última instancia neutralizó el vigoroso esfuerzo local alejando la pelota. Instantes más tarde, como se ve en la fotografía de la derecha, Geronacci saltó espectacularmente en procura de la pelota, pero no tuvo suerte, porque el potente tiro de Rodríguez —que había dirigido la pelota a un ángulo— llegó a la red, concretando el tercer gol de Independiente.

UNA CHISPA DIABOLICA ENCENDIO LA GOLEADA

★ Lo absurdo de este match de mitad de semana hubiera sido que Independiente no hubiera vencido como lo hizo a un conjunto que va de mal en peor. Todo parece demostrar que Newell's Old Boys parece poco interesado en este campeonato tal vez despreocupado por que "no corren" los descensos, olvidándose, asimismo, que la suma de los puntos que reúna en 1964 serán sumados a los que también consiga en los dos campeonatos sucesivos, en los que sí habrá descensos, como ya es sabido.

Para Independiente, el partido fue una sesión de adiestramiento. El resultado final, 4 a 0, no tiene importancia. Lo mismo da ganarle a Newell's por 1 a 0 que por cualquier cantidad de goles. Lo importante es otra cosa: a pocos días de un encuentro muy difícil y de sumo riesgo en Bogotá, había extrema ansiedad en verificar el grado de capacidad actual del campeón, después de varias actuaciones infortunadas que siguieron precisamente, al rotundo triunfo conseguido frente a Millonarios hace pocas semanas.

La ansiedad se trocó en desazón a medida que el desempeño de Independiente se hacía estéril y confuso en un ritmo creciente de desaciertos y de desbarajuste, en que las tácticas y los sistemas no se veían por ninguna parte.

Una confusión casi total predominaba en el campo defendido por Newell's, un poco por la multiplicidad defensiva de los rosarinos y otro poco por la constante urdimbre de pases, de cambios de posición y de esfuerzos enredados que caracterizó al dominio ejercido por los diablos rojos, durante casi todo el primer tiempo. Para colmo de males, Suárez —que parecía que se había calzado con los botines cambiados—, tiraba al arco pero la pelota llevaba cualquier destino, menos el de la red contraria.

Por lo general, un campeón tiene buenas excusas y atenuantes para justificarse. Con Independiente, ayer, fueron generosos y condescendientes hasta sus propios parciales. Decían que el team, ha realizado una etapa de ablandamiento. Pero lo cierto es que el cuadro había actuado sumamente nervioso, porque la defensa rosarina atinó solo a defenderse con vigor y acierto aprovechando el estado de ánimo y la ineficacia del campeón. Por ello, el término de la etapa sin goles, fue una aliviada para Newell's, pero más que un premio para sus esfuerzos era, en verdad, un castigo para los locales.

En el segundo tiempo. Independiente seguía sin dar pie con bola, pese a su primer gol. El entrenamiento lo exigía más de lo previsto.

Sin embargo, "alguien" seguía confiando en los diablos rojos. Y la satisfacción llegó, tan repentinamente como había descendido la temperatura ambiente.

Bastaron cinco minutos de inspiración diabólica, para que el partido tuviera un vuelco espectacular, así como el score entrara a funcionar ofreciendo cifras crecientes en medio de la algarabía de la hinchada.

Y por fin quedó bien con Dios y con el Diablo.

Independ'te — **Newell's**

INDEPENDIENTE: Toriani; Ferreiro y Rolan; Acevedo, Mori y Maldonado; Bernao, Santiago, Suárez, Rodríguez y Savoy. Arquero suplente, Trucchia; director técnico, M. Giúdice.

N. O. BOYS: Gironacci; Dudik y Argüello; Salinas, Scopa y Nemiña; Cardoso, Gómez, Ferrero, Farias y Ance. Arquero suplente, Fiorio; director técnico J. Díaz.

En Independiente. — **Arbitro:** Coerezza.

Goles en el primer tiempo: No hubo.

Goles en el segundo tiempo: A los 7' Suárez (I), 20' Suárez (I), 29' Rodríguez (I), 44' Savoy (I).

Recaudación: $ 390.900. A los 15 minutos del primer tiempo, un tiro penal ejecutado por Savoy dio en el travesaño.

VILLA CRESPO SE ADJUDICO LA COPA CASTIGLIONE. HUBO GRESCA

★ Como era previsible, el "five" de Villa Crespo quedó dueño de la Copa Ernesto Castiglione, al imponerse a San Lorenzo, por 81 a 71, en una lucha donde impuso su mayor capacidad de juego. De esta manera, el segundo puesto ha quedado igualado entre San Lorenzo y River Plate, que deberán dilucidar esta colocación el próximo martes, en este mismo gimnasio azulgrana. Con el arbitraje de los jueces Seibanes y Boggiano, los equipos formaron así:

Villa Crespo: Battilana (24), Mariani (11), De Natale (18), Ros (12), Ferelló (14) y M. Pérez (2). Total, 81.

San Lorenzo: Parizzia (19), Perales (13) (x), Vasino (18), Mandiburo (9), Perroni (0) (x), Pacheco (7) (x), Rojas (4) (x) y Sofía (1). Total, 71.

La diferencia en el marcador refleja con elocuencia la mejor predisposición armónica del bando vencedor.

La fiesta se llevaba a término con gran felicidad de sus organizadores, cuando faltaban seis segundos un sector del público comenzó a hostilizar a uno de los jueces, arrojándole monedas y otros proyectiles, hasta que finalmente, en las tribunas populares estalló una gresca a puñetazos, seguida de invasión de pista que, por fortuna, no alcanzó a los protagonistas del match. La ausencia total de policía facilitó este insólito desorden, que no merecía, sin duda alguna, la entidad local, ya que sus dirigentes habían puesto el mejor celo para que la fiesta constituyera un completo éxito.

LA VUELTA AL MUNDO *En 80 Líneas*

Pelé Continúa Siendo Patrimonio Brasileño

★ SAN PABLO, 2 (France Presse). — "Pelé no es negociable", informó a un redactor de la agencia France Presse el señor Modesto Roma, vicepresidente del Club Santos, refiriéndose a unas recientes declaraciones formuladas por el empresario armenio Aran Begossian, que afirmó haber ofrecido casi un millón y medio de dólares por el pase de "O rei". En los medios deportivos brasileños se asegura que Pelé es el producto de medio siglo de esfuerzo, "lo que lo convierte en un símbolo de nuestro fútbol. Por lo tanto, es un patrimonio del deporte brasileño y está por encima de ofertas y demandas".

♦ *Oporto, Finalista por Decreto*

LISBOA, 2 (ANSA). — La Federación Portuguesa de Fútbol anunció que el Club Oporto se clasificó para disputar frente a Benfica la final de la Copa de Portugal, debido a las dificultades que existen para que juegue la semifinal contra el Lusitania Angra, de las islas Azores, equipo que comunicó la imposibilidad de viajar en la presente semana a Lisboa, por lo que se retira del torneo.

♦ *En Lima Quieren ver a River*

LIMA, 2 (France Presse) — Se están realizando gestiones tendientes a que en el mes de julio se presenten en la capital Peruana los equipos de fútbol de River Plate de Buenos Aires y Universidad Católica de Chile.

♦ *Ciclismo Internacional en Perú*

LIMA, 2 (France Presse). — La Federación Peruana de Ciclismo proyecta realizar este año el campeonato nacional de ruta, con la participación de varios ciclistas extranjeros. Con tal fin se van a cursar invitaciones a las federaciones de Estados Unidos, México, Brasil, Venezuela, Ecuador, Chile, Argentina y Uruguay. Según el programa preparado, dicha competencia tendrá un recorrido de 2.300 kilómetros, a lo largo de la carretera Panamericana, toda ella asfaltada.

♦ *Gira del Barcelona*

BARCELONA, 2 (France Presse). — El Club de Fútbol Barcelona dio a conocer el programa de partidos a disputar durante su gira por Latinoamérica: 9 de julio, contra River Plate; 14, contra Boca Juniors; 16, contra Botafogo; 21, contra River Plate (todos en Buenos Aires); 25, contra Sporting Cristal, en Lima, a beneficio de los damnificados por la catástrofe del Estadio Nacional; 28, en México D. F.; 30, en Guadalajara, y 2 de agosto, en Monterrey.

♦ *Ugarte, un Español "Colchonero"*

MADRID, 2 (ANSA). — El futbolista español José Ugarte, que actuaba de puntero derecho en el Flamengo de Río de Janeiro con el sobrenombre de "Español", firmó contrato por tres años con el Atlético de Madrid. Se asegura en los medios "atléticos" que Ugarte debutará con su nuevo equipo en Buenos Aires frente a Racing.

"Tour de France": Una Etapa Tranquila con Calor, Caídas y un Intento Fracasado de Anquetil

EL BELGA SELS SE IMPUSO EN EL SPRINT FINAL

★ MONTPELLIER, 2 (France Presse) — Tras la tempestad llega la calma y los 96 "supervivientes" de la Vuelta Ciclística de Francia navegaron hoy por la undécima etapa, Tolón-Montpellier (250 km.), como sobre una balsa de aceite, para olvidar los trastornos producidos en la clasificación general y en los organismos por las duras etapas alpinas y por la prueba contra el reloj.

Todo se redujo hoy a un rodar monótono y tranquilo, que hubiese sido placentero sin el calor tórrido, la falta de sombra y el cansancio consecutivo a los miles de kilómetros recorridos. Unicamente se molestaron un poco los participantes para pasar las dos pequeñas lomas que había en el itinerario y que eran valederas para el gran premio de la montaña.

En el kilómetro 200 se produjo el acontecimiento más importante de la jornada. Probablemente debido a que el calor había reblandecido el asfalto de la carretera, perdieron el equilibrio más de 40 corredores, originándose un tremendo revoltijo de músculos y bicicletas. Afortunadamente ningún ciclista resultó con heridas graves, siendo el más afectado el belga Hoevenaers.

En las proximidades de la meta aumentó la velocidad, estirándose el pelotón y produciéndose algunas rupturas. Finalmente un grupo de unos 20 corredores se presentó ante la meta y el belga Sels se mostró el más rápido en el esfuerzo final.

♦ *Clasificación de la Etapa*

1) Sels (Bélgica), 6h.49m.28s.; 2) Wright (Gran Bretaña); 3) Janssen (Holanda); 4) Graczyk (Francia); 5) De Cabooter (Bélgica); 6) De Haan (Holanda); 7) Beheyt (Bélgica); 8) Altig (Alemania); 9) Barrutia (España); 10) Adorni (Italia); 11) G. Desmet (Bélgica); 12) Brandts (Bélgica); 13) Novak (Francia); 14) Epaud (Francia); 15) Simpson (Gran Bretaña). Todos en el mismo tiempo que Sels.

Clasificación general: 1) Groussard (Francia), 67h.20m.18s.; 2) Arquetil (Francia), a 1m.11s.; 3) Poulidor (Francia) a 1m.42s.; 4) Bahamontes (España), a 3m.4s.; 5) Anglade (Francia), a 3m.5s.; 6) Altig (Alemania), a 4m.12s.; 7) Foucher (Francia), a 4m.16s.; 8) Junkermann (Alemania), a 5m.16s.; 9) Simpson (Gran Bretaña), a 5m.29s.; 10) G. Desmet (Bélgica), a 6m.3s.

INDEPENDIENTE - SANTOS JUEGAN EL 15

La Confederación Sudamericana Desafilió a Millonarios y Canceló su Match Pendiente con los "Rojos"

★ El comité ejecutivo de la Confederación Sudamericana de Fútbol, dispuso la desafiliación de Millonarios, la cancelación del partido que debía realizar el día 8 con Independiente y la clasificación de los "rojos" de Avellaneda para intervenir en la rueda de semifinalistas en el torneo de la Copa de Campeones. Casi simultáneamente llegó un nuevo cable procedente de Bogotá concebido así: **"Hemos notificado a FIFA y a ustedes con presente cablegrama, prohibición encuentro Independiente en nuestro territorio con Millonarios, desafiliado cualquier partido sea oficial o amistoso. Agradecémosles cooperación. Saludos ADEFUTBOL".** De esta drástica manera, se puso punto final a un "affaire" que, a medida que se acercaba la fecha de partida del campeón argentino, parecía complicarse por contradictorias informaciones.

♦ *El Sorteo*

Acto seguido, con la presencia de los doctores E. Pons Echeverry y M. O. López, por Nacional de Montevideo; Ciro Costa por Santos, y Javito Novoa, por el Colo Colo, procedióse al sorteo, quedando insaculados los siguientes partidos: Independiente - Santos y Nacional - Colo Colo. Quedó casi de inmediato resuelto que Santos e Independiente, se enfrenten el 15 de julio en Brasil; el desquite se hará en Buenos Aires el 22, reservándose la fecha del 29, en caso de que haya menester un tercer cotejo, que se hará en país neutral. En cambio, Colo Colo - Nacional, resolverán este tópico el martes. En principio, habría acuerdo para jugar el 15 en Santiago y el 22 en Montevideo o, en su defecto, el 18 con Montevideo (fiesta nacional) y el desquite el 26 en Santiago de Chile.

♦ *Las Finales*

Fechas para las finales: primer partido 5 de agosto, segundo el 12 y finalmente el 19 para el caso de empate, aclarándose que el ganador de la zona sudamericana tendrá que estar clasificado, como máximo para el 19 de agosto. En lo tocante al cotejo decisivo con el Inter, se jugará entre el 6 y 9 de setiembre en Sudamérica, el 30 del mismo mes en Milán y reservándose la fecha del 3 de octubre para la eventualidad de un empate en cancha neutral, triunfo éste de la Confederación Sudamericana. Respecto de los referees, Nacional y Colo-Colo utilizarán europeos y linesmen sudamericanos (los argentinos fueron excluídos voluntariamente). Santos e Independiente lo discutirán hoy en un almuerzo en el Plaza Hotel.

REUNION DE PRENSA SOBRE ALBRECHT: NADA EN LIMPIO

★ Ricardo C. Soriva (presidente de San Lorenzo de Almagro, escribano, 52 años, casado, tres hijas), presidió la conferencia de prensa convocada por el club, para aclarar la posición de San Lorenzo frente al conflicto con su jugador Rafael Albrecht. (Conflicto surgido a raíz de las declaraciones del jugador en CRONICA, el día 16 de mayo, donde definió: "En el momento de pagar, San Lorenzo es igual que Sacachispas").

La conclusión a que permite arribar esta conferencia de prensa (comenzó a las 19.43 y concluyó a las 21.07), es la de que la situación se mantiene y que "el club ha salvado su parte moral al rescindir el contrato del jugador".

El escribano Soriva habló durante 73 minutos haciendo una revisión de los hechos, aprovechando para definir a Albrecht como hombre: "Es un mozo de carácter especial, modalidad exclusiva, que está separado de la vida real y cierta". Agregando entre otras cosas: "Lo he estado vigilando, pues sabía de su personalidad y durante 50 días (gira por Europa) me di cuenta de su forma de ser".

Aclaró el presidente del club que en 1963, recién contratado. Albrecht hizo un planteamiento antes del segundo partido de la temporada (contra Argentinos Juniors), por razones de dinero. La Comisión Directiva lo amonestó y le advirtió que la próxima vez se tomarían las más severas medidas. El arreglo llegó pues Albrecht envió una carta, pidiendo disculpas (según su texto, dudamos que el mismo Albrecht la haya escrito) y autodefendiéndose como de "temperamento algo inquieto".

Ante las preguntas formuladas por los periodistas, el titular de la entidad no dio respuestas satisfactorias. Dijo por ejemplo: "Nosotros no sabemos qué puede ocurrir mañana. Hoy está sancionado". (Interpretamos que San Lorenzo no tiene fallos inapelables).

Cuando se le preguntó por qué en 1963 fue perdonado, ante una situación similiar, Soriva respondió: "Porque era la primera vez".

(Interpretamos también que San Lorenzo lo perdonó porque en esa oportunidad el planteamiento y sus consecuencias no fueron dados a publicidad. Pero ahora Albrecht habló por intermedio de CRONICA. El agravio existe solo cuando es público..., según parecería interpretarlo San Lorenzo).

Albrecht se portó mal y hubo que castigarlo, pareciera decir con su ademán el presidente de San Lorenzo de Almagro, escribano Soriva, voz "cantante" de la conferencia de prensa sobre el caso Rafael Albrecht.

Salta Tiene "Tottocalcio"

Salta ha dado carácter oficial a la tan debatida por todos y ansiada por muchos polla del fútbol, al sancionar su Concejo Deliberante un proyecto de ordenanza en ese sentido. El dinero recaudado será distribuido en la siguiente forma: el 70 por ciento será destinado a premios; el 15 por ciento se entregará a los clubes que vendan los boletos en concepto de comisión; el 10 por ciento pasará a engrosar un fondo destinado a la construcción de un Palacio de los Deportes y el cinco por restante será dedicado a los gastos de administración.

Pero, pese a que como ya queda dicho, la ordenanza fue sancionada, los enemigos de la polla futbolística aún tienen la esperanza de que no se ponga en práctica.

Tribunal de Penas: Una Suspensión por un Año

★ **Ayer se reunió el Tribunal de Penas de la AFA para tratar gran número de expedientes de escasa importancia, con excepción del relacionado al partido Platense-Def. de Belgrano, a la vista del cual los "jueces" de la calle Viamonte decidieron suspender por un año al jugador Ramiro Pérez, de Defensores de Belgrano.**

El resto de los expedientes terminaron en amonestaciones o suspensiones redimidas por multas, lo cual es clara muestra de que "los muchachos" se portaron, en lo que a disciplina y corrección se refiere, bastante bien el pasado domingo.

♦ *Jueces Para el Domingo*

Han sido designado los siguientes jueces para los partidos de primera división A, que se disputarán el próximo domingo: G. y Esgrima vs. Ferro, R. Goicoechea; Rosario Central vs. River, Comesaña; Vélez vs. Rácing, Dellacasa; San Lorenzo vs. Estudiantes, Ventre; Atlanta vs. Banfield, D. Goicoechea; Chacarita vs. Arg. Juniors, Spinetto y Boca vs. Huracán, Bosolino.

Primera B (zona sur): Temperley vs. El Porvenir, Boccardi; Dock Sud vs. Talleres, Cruces; Arg. de Quilmes vs. Quilmes, Guidi; Lanús vs. San Telmo, Brittánico; C. Córdoba vs. Los Andes, Turner; y Unión vs. Dep. Italiano, Artieda. **(Zona Norte):** Sarmiento vs. N. Chicago, Sella; Def. de Belgrano vs. All Boys, Filachione; Tigre vs. Platense, Prado; Dep. Morón vs. Excursionistas, Gómez; Almagro vs. V. Dálmine, Brusca; y Dep. Español vs. Colón, Anderain.

Buen Certamen de Atletismo

CORDOBA, 2 (De nuestro corresponsal). — Entre sábado y domingo próximo, se realizará en esta ciudad un interesante certamen atlético denominado "Semana de Córdoba" y en el que participarán representaciones de Buenos Aires, Santa Fe y Córdoba. En el certamen se han incluído las categorías damas y caballeros. Como premio, se pondrá en juego el trofeo "Challenger", cuya posesión definitiva se adquirirá en caso de vencer un mismo equino en tres ocasiones consecutivas o en cinco alternadas. Escenario del certamen será el gimnasio provincial "Manuel Belgrano" del Parque Sarmiento.

HOY COBRAN

Hoy la tesorería de la AFA funcionará para que los cracks del seleccionado que se impuso en Brasil, tomen posesión de los $ 120.000 que les adjudicó anteanoche el Consejo Directivo.

En Racing Aseguran que no Hay Ningún Problema

★ **Ayer hubo una reunión en Racing. "Fue la clásica reunión semanal de la comisión directiva en la que no se trató nada de particular", nos aseguró el informante. Posiblemente sea verdad, dada la amplitud de la palabra "particular". Pero, lo indudable es que en Racing ocurre algo que tiene mucho que ver con la dirección técnica y con los pesos adeudados.**

Se habla de que Rossi sa... Preste un poco de puede ser relavado. Y también se habla, más bien se asegura, de que el señor Saccol fue exclusivamente optimista cuando manifestó que el pago a los jugadores solo estaba atrasado en un mes.

De ser esto cierto ¿cómo es posible que algunos futbolistas, cuyos nombres no damos a publicidad por razones (rescisión de contrato) demasiado fáciles de comprender, hayan asegurado a algunos amigos a incluso a algunos periodistas en tono confidencial, que tienen grandes problemas para pagar la pensión y que están deseando que llegue el día de la concentración para comer sin necesidad de realizar cálculos aritméticos en los restaurantes, donde se ven obligados a pedir lo que "pueden" y no lo que les gusta?

En fin que nos inclinamos a creer que en esta reunión sí ocurrió algo de particular, aunque quizá el gran optimismo de algunos dirigentes les haga creer que todo esto son cosas normales...

Jorge Fernández en nuestra redacción.

Jorge Fernández Acusa a la F.A.B. de Incumplimiento de la Reglamentación

La decisión de acordarle el título de campeón argentino de peso medio mediano a Ramón La Cruz, ha causado profundo desagrado a Jorge Fernández, el excelente púgil que tan larga y brillante campaña ha realizado en nuestros rings y en los de Norteamérica, en donde llegó a pelear con el campeón mundial Emile Griffith, por el título de esa categoría.

Ayer nos visitó Fernández para exponer sus quejas. Vino en compañía de su manager, Héctor Nesci, quien avala en un todo lo manifestado por su pupilo.

"Considero que no es justo lo que han hecho conmigo. Hace dos años deposité los 1.000 pesos de rigor para que me homologaran el desafío con Thompson. Como estaba en el extranjero, ni siquiera me contestaron. Ahora, el día 11 de mayo pasado, volví a depositar otros 1.000 pesos en la FAB (muestra su recibo firmado por el señor Carrera), con el mismo resultado negativo. En cambio, le otorgaron, graciosamente, el título a Ramón La Cruz, con quien yo no tengo nada, sin tenerme en cuenta mi desafío. Me parece que lo más lógico hubiera sido realizar una selección o, en todo caso, concertar una pelea entre nosotros dos para decidir a quién le correspondía la corona".

—¿Que hará usted, ante esta situación?

—Ya he consultado con mis abogados y seguramente entablaré el correspondiente juicio contra la FAB, considerándome perjudicado con esa resolución.

—Y usted, ¿está en peso?

—Bueno. Ustedes saben que los boxeadores casi nunca estamos en peso y que solo nos ponemos dentro de la categoría cuando tenemos que defender la corona o combatir por ella. En este caso, yo no tendría ningún problema en ponerme dentro del límite de la categoría medio mediano.

—¿Qué proyectos tiene para el futuro?

—Esperar un tiempo prudencial. Si no me escuchan, haré juicio a la FAB, y además, desafiaré a La Cruz. Además, he desafiado a Héctor Mora por el título de campeón argentino de peso mediano, ya que a mí me da lo mismo pelear con 66,600 que con 68,500. Pero primero debo hacer frente al compromiso de enfrentar a Fernando Barreto el 15 de agosto.

Esto es lo que dice y piensa Jorge Fernández. ¿Qué dirá a todo esto la Federación Argentina de Box?

Francia Dará Pruebas de su Gran Velocidad

Pese a que se pierden muchas alternativas del desarrollo, y a su breve recorrido, siempre atraen las competencias de la recta, probablemente porque termina pronto las penurias y también porque se cristalizan rápidamente las ilusiones, máxime como en el caso de la séptima del sábado, en la que volverá a efectuar una nueva demostración de su ligereza Francia, cuya actuación de la reprise la evidenció hecha un balazo y en condiciones de guapear en una categoría superior, en la que tendrá que enfrentar a rivales capaces, como lo son sin duda, Tiberia, Ferveur, Douceur, Lujanera e Yviste, excelentes veloces.

• Siguió Bien

No fue un inconveniente serio la reprise para Francia, ya que pese a reintegrarse a las luchas tras prolongada inactividad, derrotó fácilmente a My Court, Mon Beguin, Jennifer y once rivales más en el buen tiempo de 1'4"1 5 para los 1000 metros, en Palermo. Siempre se tuvo un elevado concepto de esta descendiente de Make Tracks y Secreta y teniendo en cuenta el amplio dominio que ejerció sobre sus vencidas, más sus notables progresos en la preparación,

• Corre Mucho

Si bien es cierto que cargó bajo peso —51 kilos— es muy meritoria la última performance de Tiberia, toda vez que se clasificó tercera a medio pescuezo de Fabulosa y Stamura, en 1'4"2,5 para los 1100 metros en el escenario palermitano.. Otra vez en su categoría, la hija de The Yuvaraj se perfila como una de las más serias oponentes

• Muy Ligeras

Integran el grupo de rivales del premio Vizcaíno otros ejemplares que se han destacado en competencias cortas, entre ellas Ferveur, también hija de Make Tracks, cuya reprise se produce en un momento sumamente propicio, a juzgar por su excelente corrida de 1100 metros en 1'8", llevada a cabo en la pista de su próximo compromiso.

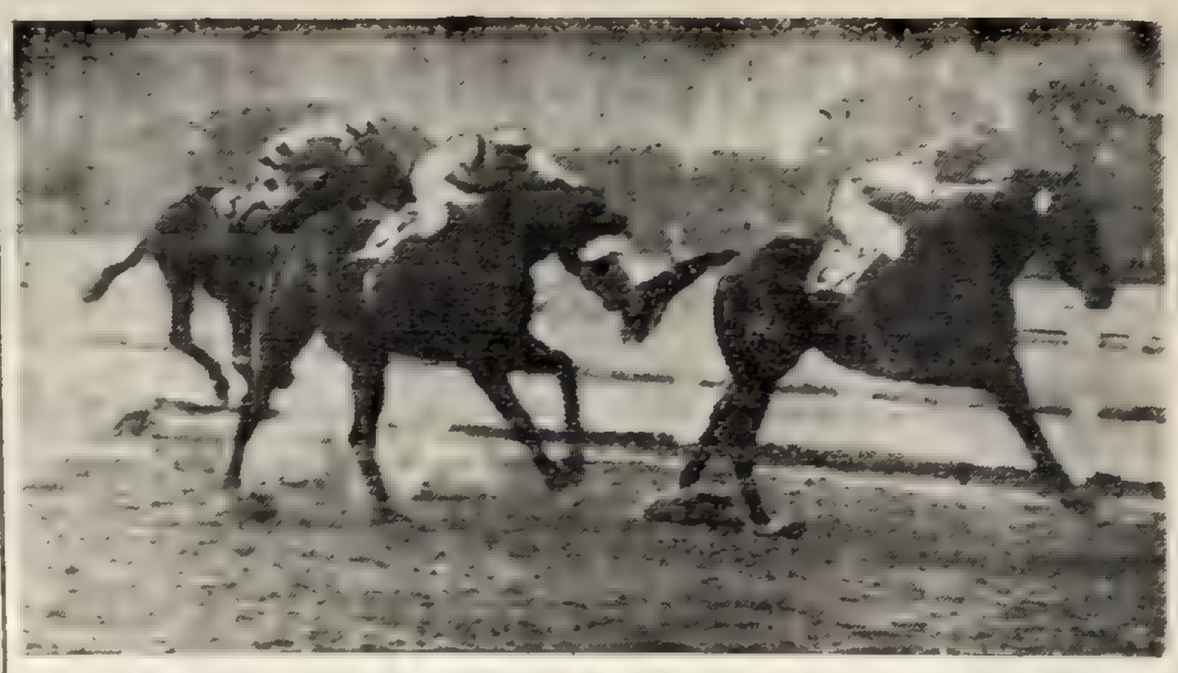

Snow Cap, que contó con la magistral dirección de Ramón J. Ciafardini, le hizo flor de boleta a Corredor, que corría con la "guita" en la mano a unos 150 metros del disco, donde fue tomada la foto que ilustra el grabado, donde el ganador está a mas de un largo y poco antes de la llegada, lo pasó de largo. Fue otra boleta para el mentado filete, que no es tan rendidor como muchos suponen.

Crónica EN EL TURF

LA COOPERATIVA DE CRIADORES TRATARA ASUNTOS DE INTERES

★ La Asociación Cooperativa de Criadores de Caballos de Sangre Pura de Carrera, convocará para considerar diversos asuntos de mucho interés para la buena marcha de la entidad y el turf argentino. Entre los asuntos de mayor importancia, están los relacionados con el Stud Book Argentino, Tattersall de Palermo, ventas de productos, situación de los socios y la gravitación del turf en el elevage nacional. Se reunirán el 21 del corriente a las 17.30.

PALERMO — PROGRAMA PARA EL DOMINGO

COMPETIDORES Y MONTAS

PRIMERA CARRERA
1200 Metros — A las 10.40
(Para jockeys ganadores hasta 4 carreras desde el 1 de enero de 1964)

1 Aquamarine 57, J. Contreras
2 Bakoa 57, M. Giles
3 Savara 57, E. Pellegrino
4 Malvacea 57, J. Ibarra
5 Secret Love 57, D. Demilio
6 Fontanella 57, no correrá
7 Noveleta 57, J. Leguizamón
8 Sarabande 57, E. Pavarini
9 Priorité 57, A. López
10 Koska 54, J. Arriagada

SEGUNDA CARRERA
1000 Metros — A las 11.15

1 Airena 56, R. Cariaga
2 Londa 56, M. De Marco
3 Elusive 56, A. Etchart
4 Guaperia 56, E. Pellegrino
5 B.Lady 56, O. Pellegrino
6 Lolog 56, A. Sánchez
7 Capitolina 56, J. Camoretti
8 Brizzete 56, A. Demattel
9 Marquita 56, J. Lago
10 Magic Wand 56, R. Sárfiel
11 Cifera 56, O. Barattucci
12 (Flor de Té 56, R. Ciafardini
13 (Sepiola 56, G. Rivero

TERCERA CARRERA
1100 Metros — A las 12.5
(Comienza la Triple)

1 My Chap 57, H. Artigas
2 Jonc 57, G. Rivero
3 Sans Peur 57, R. Ciafardini
4 Skim 57, R. Tavella
5 Garabi 57, H. Bouley
6 Dique 57, no correrá
7 Surco 57, R. Rutti
8 Catacliamo 57, J. O. Baldo
9 Timonel 57, no correrá
10 Pete's Sake 57, J. Torres
11 Parágrafo 57, J. Salas
12 Enfocado 57, O. Chamorro
13 Turqués 57, no correrá
14 Sensato 57, J. Vallejos
15 (Lord Drake 57, A. Sánchez
16 (Seaver 57, H. Rata
17 Chapete 57, V. Emmolo
18 Es Rojo 57, E. Olguin
19 Astriwar 57, A. A. Do'guez
20 Snow Pasha 57, no correrá
21 Safao 57, A. Benitez
22 El As 57, R. Guzmán
23 Donadieu 57, J. Gutiérrez
24 Tronisón 57, no correrá
25 Bitilo 57, A. Etchart
26 Nublo 57, B. Marcos
27 Pachi 57, A. López

CUARTA CARRERA
1000 Metros — A las 12.55
(Continúa la Triple)

1 Secret Way 55, J. Camoretti
2 Ramón 55, A. Sánchez
3 Ossobuco 55, R. Zapata
4 Pacochin 55, C. Abril
6 Taumaturgo 55, R. Ciafardini
7 Fabulario 55, X. X.
8 Fitzgerald 55, no correrá

QUINTA CARRERA
2500 Metros — A las 13.40
(Clásico I. e I. F. Correas)

1 B.Voluntad 61½, A. Sánchez
2 Valladolid 61½, J. O. Tapia
3 (Fantasista 61½, H.Ciafardini
4 (Cote d'Ivoire 60, C. Sauro
5 (Toujours 60, R. Ciafardini
6 (Doretta 60, I. Leguisamo
7 (Icona 60, R. Cariaga
8 Donna 60, J. Camoretti

SEXTA CARRERA
1100 Metros — A las 14.25

1 Empiria 59, R. Zapata
2 Voodoo 59, H. Bouley
3 Brial 51, A. Etchart
4 Stamura 54, C. Sauro
5 Hola Hola 51, A. Sánchez
6 Menelik 51, M. De Marco
7 Mister Salva 50, no correrá
8 Irisado 48, no correrá
9 Tajante 48, no correrá
10 Carvin 48, G. Rivero

SEPTIMA CARRERA
1600 Metros — A las 15.15

1 (Palopalito 56, J. Lugrin
2 (Clipperton 56, R. Tavella
3 Mocambo 56, J. Camoretti
4 Largo Aliento 56, no correrá
5 Flatterer 56, O. Nardi
6 Scrub 56, R. Rutti
7 Papá Montero 56, De Marco
8 C. C. O. 56, C. Abril
9 Talo 56, R. Zapata
10 Torrens 56, I. Leguisamo
11 Don Parra 56, J. Hidalgo
12 Sargeant 56, J. Corte
13 Tan Guapo 56, J. Torres
14 Everardo 56, D. Demilio
15 Pico 56, C. Sauro
16 Travieso 56, A. A. Dominguez
17 Norbet 56, M. Chan
18 Winnipeg 56, B. Arturo
19 Iridium 56, A. Sánchez
20 Hurguete 56, A. Etchart
21 Bramador 56, no correrá
22 Césped 56, E. Pavarini
23 Los Orientales 56, H. Padula
24 Ulogio 56, no correrá
25 Auteuil 56, A. Coloccio

OCTAVA CARRERA
1000 Metros — A las 16.5

1 Pocholi 60, J. Lugrin
2 Desfile 59, O. Chamorro
3 Chansonnier 55½, X. X.
4 Presentido 55, J. Lococo
5 Enquest 54, J. Torres
6 W.Grass 53½, R Ciafardini
7 P.Boy 53½, J. Camoretti
8 Santos Pérez 53, A. Sánchez
9 Spartan 52½ J. Periale
10 Bruno 52½, H. Casalotti
5 Come On 55, J. Torres

HOTEL PLAZA MITRE

Habilitado, a 1 cuadra de Pueyrredón y Las Heras
Habitaciones c/baño privado, agua caliente, música, calefacción, teléfono. Precio de inauguración.

J. M. GUTIERREZ 2582 — Reservas: 80-8328

ATENCION AL RELOJ...

PARA EL DOMINGO EN PALERMO

1ª Carrera — 2200 Metros

Yeguas de 4 y 5 años, perdedoras, se medirán en la prueba inicial de la reunión, destacándose:

MALVACEA, R. Guerrina, a la par de Trinando, O. Nardi, 1000 a voluntad, arena S. I. en 1'4"3,5. La recomienda su segundo a un cuerpo de Actora.

NOVELETA, J. Leguizamón, a la par de Cureña, V. Emmolo, 1000 de codo. H. P. en 1'1"3,5 con 12"3,5 de final. Reprisando fue muy buena cuarta de Actora. Atención.

AQUAMARINE, J. Lugrín, a la par de Comodín, J. Contreras, 1000 arena S. I. en 1'2"2,5. Anda como para entreverarse.

SECRETLOVE, J. Camoretti, 2200 de floreo, arena S. I. en 2'28". Es muy probable su rehabilitación.

SARABANDE, V. Emmolo, a la par de Césped, E. Pavarini, 1200 H. P. en 1'16" con 12"4,5 de final. Tiene poca chance.

FONTANELLA, J. Caballero, 2000 H. P. en 2'14" con 13" de final. Es un lance muy factible.

2ª Carrera — 1600 Metros

Potrancas de 3 años, bregarán por la primera victoria, sobresaliente además de Flor de Té:

LOLOG, E. Jara, 1600 suave, arena S. I. en 1'45". Reaparece en condiciones de lograr la victoria.

MARQUITA, J. Lago, a la par de Siempre Siempre, J. Leguizamón, 1600 H. P. en 1'42" 2,5 con 12"3,5 de final. La corrida la muestra en un momento propicio.

CAPITOLINA, E. Jara, 1500 suave, arena S. I. en 1'38", últimos 1000 a la par de Espigadilla, R. Guzmán, en 1'6". Les gusta mucho el compromiso.

AIRENA, R. Cariaga, a la par de María Asunción, C. O. Sáenz, 1500 suave, arena S. I. 1'38"3,5. Debuta muy bien preparada.

BOSTON LADY, R. Colman, a la par de Romancesca, I. Leguisamo, 1500 arena S. I. en 1'35"4,5 con 12"4,5 de final. Es una potranca de buen origen, que debuta con todo lo necesario.

3ª Carrera — 1100 Metros

Comienza la triple en esta prueba, para perdedores de 4 años. Los mejores candidatos son:

PACHI, A. Ascre, a la par de Fitzgerald, R. Sarfiel, 1100 suave, L. P. en 1'10"1,5. Es carta de triunfo.

SANS PEUR, J. Ibarra, a la par de Douceur, H. Salas, 1100 arena S. I. en 1'9" 2,5. De acuerdo a la corrida, puede superar su segundo de Chinazo.

MYCHAP, A. Artigas, 1100 arena S. I. en 1'10". Debutando y con muy pocos boletos llegó cuarto de Peatón. Es un lance de primera.

SNOW PASHE, A. Sánchez 1000 H. P. en 1' 2"4,5, de codo. Excelente segundo de Manager, es otro rival calificado.

SKIM, A. Etchart, 1100 arena S. I. en 1'9"2,5. Corrió mal frente a Adoptado.

EL AS, L. O. García, 1100 H. P. en 1'8" 4,5 con 13"1,5 de final. Es el mejor lance.

4ª Carrera — 1000 Metros

En esta prueba, donde continúa la triple, además de Come On, los indicados a definirla son:

SECRET WAY, J. Camoretti, 1000 arena S. I. en 1'2"2,5. Puede rehabilitarse.

FITZGERALD, R. Sarfiel, a la par de Pachi, A. Ascre, 1100 L. P. en 1'10"2,5. Será difícil vencerlo.

OSSOBUCO, R. Zapata, 1000 suave, arena S. I. en 1'3". Ha seguido en franco tren de progresos.

TAUMATURGO, R. Ciafardini, 1000 suave, arena S. I. en 1'3"2,5. Vuelve a su categoría, pudiendo entreverarse.

RAMON, A. Sánchez, 1000 arena S. I. en 1'2". Cuenta con excelentes ejercicios, por lo que resulta bravo rival.

PACOCHIN, R. Ciafardini, 1000 arena S. I. en 1'3" con 12"3,5 de final. Ganó bien en La Plata y continuó adelantando en la preparación.

5ª Carrera — 2500 Metros

El cotejo principal de la reunión es el clásico Correas, en el que se asistirá a la confrontación de Doretta y calificadas adversarias. El resultado de sus ensayos, es el siguiente:

DORETTA, I. Leguisamo, 2500 H. P. en 2'41"; últimos 1600 a la par de Mimi Pinsón, R. Cariaga, en 1'42" con 12"3,5 de final. Luce muy buen training la hija de Aristophanes.

FANTASISTA, R. Ciafardini, 2500 H. P. en 2'41" con 12"2,5 de final. Siguió muy bien la tostada de Lapistoy.

COTE D'IVOIRE, C. Sauro, 2500 H. P. en 2'42"1,5 con 12"3,5 de final. Forman con Fantasista una "yunta" brava.

TOUJOURS, R. Ciafardini, 2500 de floreo, H. P. en 2'43"2,5; últimos 1600 a la par de Mondoka, H. Salas, en 1'43" con 13"1,5 de final. Está pronta a una performance descollante.

DONNA, J. Camoretti, 2500 arena S. I. en 2'46"; últimos 1600 a la par de Mona Pancha, L. Canú, en 1'43"3,5 con 12"4,5 de final. Viene recuperando su mejor forma.

BUENA VOLUNTAD, A. Sánchez, 2500 H. P. en 2'41"3,5 con 12"4,5 de final. Atraviesa por un momento muy propicio.

6ª Carrera — 1100 Metros

Termina la triple en este handicap para caballos de 4 años y más edad, ganadores.

EMPIRIA, R. Zapata, 700 suave, arena S. I. en 43". Pese a los kilos —59— es gran candidata.

VOODOO, H. Bouley, 600 arena S. I. en 35"3,5 con 11"4,5 de final. Es rival muy temible.

STAMURA, C. Sauro, 700 arena S. I. en 42"2,5. Por su segundo muy cerca de Fabulosa, es contra muy seria.

CARVIN, R. Ciafardini, 1100 de recta, H. P. en 1'8" con 12"3,5 de final y 600 con H. Salas, a la par de Esporazo, R. Ciafardini, 600 arena S. I. en 33"4,5. Reaparece en gran forma.

MENELIK, J. O. Baldo, 600 suave, opuesto, arena S. I. en 37". Hará buena carrera.

IRISADO, J. Periale, a la par de Baryna, D. Magariño y Satané, J. Lococo, 1100 arena S. I. en 1'9". Actuará en un cotejo muy difícil.

7ª Carrera — 1600 Metros

En esta prueba intervendrán potrillos perdedores, siendo los más indicados a cambiar de categoría, además de Torrens, Mocambo e Iridium:

CLIPPERTON, R. Tavella, 800 suave, arena S. I. en 51". Debutando fue segundo, lejos de Caudal, pero la performance tiene igualmente mérito.

HURGUETE, R. Nistico, a la par de Trilla Linda, M. Montero, 1600 de floreo, H. P. en 1'49", y 1000 en 1'1"4,5, a la par de Manro y Dialogía. Debuta a punto.

PICO, A. Pauleau, 1600 H. P. en 1'41" con 12"4,5 de final. Si no lo frena el estreno, defenderá a fondo sus posiciones.

WINNIPEG, B. Arturo, 1600 H. P. en 1'40"3,5; primeros 1500 a la par de Lírico, E. Jara, en 1'33"4,5 con 12"4,5 de final. Otro que afrontará el estreno con ejercicios sobresalientes.

LOS ORIENTALES, H. Padula, a la par de Wani, E. Di Nitto, 1000 L. P. en 1'3". Es un platense peligroso.

AUTEUIL, R. Sarfiel, 1600 L. P. en 1'43" 2,5; últimos 1000 a la par de Reminguito, A. Coloccio, en 1'3". Un lance recomendable.

8ª Carrera — 1600 Metros

Caballos de 4 años, ganadores hasta $ 600.000 en primeros puestos, animarán la competencia del desquite, destacándose:

DESFILE, O. Chamorro, a la par de Rabonera, J. Vallejos, 800 de codo, H. P. en 49" con 12"3,5 de final. Puede repetir.

POCHOLI, J. Lugrín, a la par de La Baguala, A. Etchart, 800 arena S. I. en 50". Es contra de consideración.

WINTER GRASS, R. Ciafardini, 1000 suave, arena S. I. en 1'3"4,5. Correrá bien.

PRESENTIDO, J. Lococo, a la par de Sauce Llorón, A. Pauleau, 1600 arena S. I. en 1'40"2,5, dominando Presentido por varios cuerpos. Tiene la mejor corrida.

ENQUEST, M. García, a la par de Docemina, H. Doval, 1600 arena S. I. en 1'42"2,5 con 13" de final. Retorna convenientemente preparado.

PLUKY BOY, J. Camoretti, a la par de Moontrip, J. R. García, 1500 arena S. I. en 1'34"3,5 con 12"4,5 de final. Entusiasmó en el ensayo.

SAN ISIDRO

INSCRIPCIONES PARA EL JUEVES 9

Primera carrera — A las 10
Pr. PEDRO MEDRANO — 1600 M.

Glosona	57	Rossane	57
Caudalosa	57	Ravie	57
Dolce Vita	57	Tamisa	57
Bakoa	57	Noveleta	57
Especialdad	57	Fott	57
Triada	56	Chirigota	57
N. Oscura	57	Res. Lass	57
Priorité	57	Ma Fille	57
Secret Love	57	Burita	57
La Puerta	57	Love Story	57
Gringuita	57	Fiamma	57

Segunda carrera — A las 10.35
Premio M. BOEDO — 1600 metros

El Alcázar	57	Mister Tere	57
S Llorón	57	Sibelino	57
Renombrado	57	Entresueño	57
Ilusionado	57	Yagués	57
Tardieu	57	Farrear	57
Templado	57	Inoxidable	57
Cheribuyá	57	Falsette	57
Cadeau	57	Bellarión	57
Caligula	57	Enfilador	57

Tercera carrera — A las 11.25
Premio CELTIBERO — 1000 Mts.
COMIENZA LA TRIPLE

Cocori	56	Signataria	56
No Pregunte	56	Lambcha	56
Hipnosis	56	Terciana	56
Insospechado	56	Snow Wire	56
Teodosia	56	Comtesse	56
Peregrina	56	Balduina	56
Blasonista	56	Esq. Rota	56
Maiden	56	Anchusa	56
Che Lady	56	Masadita	56
P. Guinea	56	Ch. Girl	56
Agrupada	56	Famia	56
Forrada	56	Salvame	56
Rianfair	56	Lupiada	56
Pascualina	56	L. Leave	56
Rebeti	56	Trácala	56
Paranita	56	Es Ligera	56
Anopsia	56	Anapurna	56
Agritos	56	Esedra	56
Elaine	56	Eastwind	56
Pistoleta	56		

Cuarta carrera — A las 12.15
Premio SNOW BLUFF — 1000 M.
CONTINUA LA TRIPLE

Marinage	57	K. of King's	54
Tajante	57	Chinazo	54
Tarento	57	Humeante	54
Clorindo	54	Peatón	54
Play Boy	54	Atila	54
W. Grass	54	Shetland	54

Quinta carrera — A las 12.55
Clá. INDEPENDENCIA — 1600 M.

Celeber	56	Petillant	56
Oro Rubio	56	Lírico	56
Unimak	56	Aurelius	56

Sexta carrera — A las 13.40
Premio PANAIR — 1600 Metros
TERMINA LA TRIPLE

Taco Militar	57	Londomboy	57
D. Moliendo	57	Mirable	57
Isard G.	57	Oviedo	57
Atta Baby	57	Atahualpa	57
Lancetazo	57	Yagual	57
Pacer	57	Creso	57
Stricke Back	57	Sorprendido	57
Sussex	57	Snow Pashá	57
Volksford	57	Sobrando	55
S. Tropez	57		

Séptima carrera — A las 14.30
Premio CADIZ — 2200 Metros

Daydream	57	Quinoa	54
Abronia	57	Mondoka	54
Falsa	57	Legrás	54
Estufa	57	Sicilia	54
Avoine	55	P. Elizabeth	54
Avis	55	Chauchera	52
Qué Tapa	54		

Octava carrera — A las 15.20
Premio NAPOLES — 1000 Mts.

Teso	56	Morgan	56
Luerado	56	Doctor Raúl	56
York	56	Cerro Negro	56
Zorrado	56	Scallop	56
Telégrafo	56	Qué Bonito	56
Marlin	56	Sonriente	56
El Cid	56	Markam	56
Gratificado	56	Tritón	56
Gran Yang	56	Directo	56
Sin Nube	56	Batilio	56
Avanzado	56	Trigante	56
Medioevo	56	Indio Acuá	56
Sogazo	56	Canterbury	56
Hidroplano	56	Discurso	56
V. Hermoso	56		

Novena carrera — A las 16.10
Pr. C. de TUCUMAN — 2400 M.

Rossini	59½	Pitturiero	53½
Barcal	55½	Maleón	53
Newton	55½	Liberal	53
Motor	55	Sheffield	52½
Valladolid	55	R. Salomón	52
Brooks	54½	K. Trece	50½
T. Puntos	54	Champagne	50
Pocholi	54	Trinando	48½
Gleaner	53½	Satsuma	48

Pachi es el Más Indicado en el Comienzo de la "Triple"

★ La triple del domingo en Palermo, es más fácil para el acierto que la del sábado, pero tiene un comienzo difícil, porque son 27 los inscriptos y 22 los probables competidores. Eso y la distancia de 1100 metros, hace temer por la suerte del favorito, no obstante lo cual Pachi apunta su chance de seguro ganador por el mérito que reviste su segundo puesto a solo ¾ de cuerpo de Peatón en 1'4"1/5 al hacer su debut. Eso sucedió el 31 de mayo pasado, y desde entonces no corre. Para su reprise ha sido objeto de una preparación muy completa en pistas sureñas, donde tiene 1'10"2/5 junto a Fitzgerald que los "tacheros" sureños juzgan como bueno y un apronte de 49"2/5 en la auxiliar del mismo medio, que es requetebueno.

Sus más temibles rivales son Sans Peur que llegó segundo algo lejos de Chinazo en el buen tiempo de 1'13" 1/5 y anda como para mejorar la performance; Es Rojo por su tercero de Peatón al actuar por última vez, quedando a dos y ½ cuerpos de Pachi y cuya rentrée la efectúa en inmejorables condiciones de preparación y Sensato, que en su única presentación en público finalizó cuarto en pos de Chinazo, Sans Peur y Astriwar y adelantó lo suficiente en el training, como para cambiar de categoría en su segundo intento.

◆ Come On, de Nuevo

Come On ganó en forma fácil su primera carrera. Fue candidato de nuestra sección "**Tabla de salvación**" y fue la idem para los que se animaron a "comprarle" boletos influenciados por nuestro chimento y que cobraron $ 23.50, dividendo que se reducirá considerablemente en el próximo compromiso, por la chance amplia que posee y que lo coloca como el mejor candidato para el segundo pase de la triple. Los vales podrán canjearse con éxito también a favor de Ossobuco que le hizo un empate a El Afinador y anda como para repetir la hazaña y hasta superarla y Secret Way que salió de perdedor por amplio margen y vuelve a la circulación, dispuesto a repetir el plato.

Anibal Etchart, tendrá a su cargo la dirección de Brial en la sexta carrera del domingo en Palermo, punto final de la triple, que podrá hacerse por conducto del pupilo de Boni, que es muy veloz.

◆ Empiria, al Final

Para el canje final de los vales, la mejor carta es Empiria, por sus excelentes performances y su número podría ponerse desde ya al tope del marcador, si en lugar de Palermo, la carrera se disputara en San Isidro, en cuya pista corre el doble. Tienen chance también Voodoo el "tuertito" que entrena Domingo Pascual, que lo preparó para sufragar los gastos del "casorio", efectuado hace pocos días y que puede hacérsele por lo mucho que corre el hijo de Peut-Etre y Brial elemento sureño sumamente veloz, que cuenta en su campaña con brillantes performances en la recta y está listo para obtener un nuevo triunfo.

Empiria resulta la mejor candidata para el cierre de la apuesta triple del domingo próximo en Palermo.

HIPODROMO DE PALERMO

INSCRIPCIONES PARA EL DIA 11

Primera carrera — A las 10.40
Prem. REY DEL VINO — 2200 M.

Priorite	57	Sarabande	57
Secret Love	57	Miss Trece	57
Malvacea	57	Hastial	57
Aquamarine	57	Bakoa	57
Res. Lass	57	Luzalva	54
Climática	57	Adehala	54

Segunda carrera — A las 15.15
Prem. VIZCAINO — 1000 Mts.

Soldoree	55	Elaine	53
Chumuiñi	55	Ave Lira	53
Lapridera	55	Phaedra	53
Heladora	55	Peonada	53
Randa	55		

Tercera carrera — A las 12.5
Premio VITELIO — 1100 Mts.
COMIENZA LA TRIPLE

Nubio	57	Farrear	57
Es Rojo	57	Regaño	57
El Bribón	57	Jone	57
Sans Peur	57	Dique	57
Filamentor	57	Turqués	57
Enfocado	57	Esminteo	54
Zaronk	57	Cantalupe	54
Skin	57	Purucu	54
Cigüeñal	57	Etwas	54
Seaver	57	Tudor Era	54
Chapete	57	Molineux	54
Socollón	57	Inclito	54
El As	57		

Cuarta carrera — A las 12.55
Prem. TERCIOPELO — 2200 Mts.
CONTINUA LA TRIPLE

Valladolid	60	Satsuma	53
La Baguala	59½	Estufa	53
Toujours	57½	Daydream	52½
Des'nocida	55½	Abronia	52½
Birla	54½	Gold Coast	50
Neina	54½	Chauchera	48
Majesté	54		

Quinto carrera — A las 13.40
P. GENERAL GUEMES — 1000 M.

Francia	60	Etiopía	60
Fabulosa	60	Ente'ment	59½
Empiria	60	Rabonera	59

Sexta carrera — A las 14.25
Prem. PARASIMPATICO — 1600 M.
TERMINA LA TRIPLE

Elusive	56	Estera	56
Onagre	56	Magiewand	56
Princ. Royal	56	Aquilegia	56
Noche d'Sur	56	Ingelinda	56
Tímida Luz	56	Boston Lady	56
Savoir Faire	56	Bilymas	56
Morgana	56	Vicat	56
Flor de Té	56	Londice	56
Lile Mide	56	Desprendida	56
La Viva	56	Moyahua	56
Holog	56	Stella d'Oro	56

Séptima carrera — A las 15.15
Premio BONIN — 1600 Mts.

Barredero	57	Calabrés	54
Cinerama	57	Sil. Wizard	54
Bandal	57	Eteocles	54
Sly Fox	57	Hijodalgo	54
Marco Polo	57	Flaring	54
Etrage	57	Arbol	54
Clairborn	57	Benevolente	54
Melodist	57	Acancagua	54
Buen Trago	57	Mitayo	54
Mingote	54		

Octava carrera — A las 16.15
Pr. CAB. PAJARO — 1600 M.

Remilgo	57	Fazendeiro	54
Batel	57	Cocorito	54
Tebillo	57	Inicuo	54
Tío Chepo	57	Candor	54
Antiliano	57	Paussanias	56
Senillosa	57	Quelobo	54
Tzgan	54	Aratic	52
Fervor	54	Giovanni	52
Gambino	54	Pink Rose	51
Ping Pong	54		

Novena carrera — A las 16.5
Prem. MANIATICO — 2500 Mts.

Rebien	57	Jet'aime	54
S. Crytal	57	Port Vendres	54
Pekinés	57	Nemoticha	54
Kant	57	N. King Cole	54
Rutland	57	Miquichón	54
Snow Trake	57	Apretón	54
Científico	55	Adoptado	54
Cigarro	55	El Llanero	54
El Dire	55	Preguntón	54
Caren	55	Aratic	50
Fígaro Giú	55	Giovanni	50
Correo	54	Ilex	*
Britano	54	Garronero	*
Azul	54		

* Condicional.

INSCRIPCIONES PARA EL DIA 12

Primera carrera — A las 10.40
Premio TANA LINDA — 1000 M.

Plitha	57	Sidra Rica	57
Poti	57	Brega	57
Es Guapa	57	La Cuarta	57
Tu Dicha	57	Hala	57
Teocracia	57	Enamel	57
Carpet	57	En Lata	57
Elitea	57	Ruempa	57
Boniza	57	Habilitada	57
Hadada	57	Copetonas	57

Segunda carrera — A las 11.15
Premio PONTIA — 1600 Metros

Zozobra	59½	Yaila	56½
La Corbeta	58½	Chispada	56
Abronia	57½	Embocada	54
En Fija	57½	Confluencia	54½
Neina	57½	Arbitraria	52½

Tercera carrera — A las 12.5
Premio REBECA — 1100 Metros
COMIENZA LA TRIPLE

Remilgo	57	Cabito	54
Bandal	57	Barmingam	54
Chiste	57	Cavallino	54
Master Kike	57	Proscripto	54
Dauntless	57	Fado	54
Carvin	57	Chatele	54
Me Acordé	57	Baber Full	54
Irán	54	Encandilado	54
Francia	54	Clarillo	54
Barbecue	54	Templado	54

Cuarta carrera — A las 12.55
Premio CATANDO — 2200 Mts.
CONTINUA LA TRIPLE

Penny Bank	57	Resoln	57
Yagual	57	Razonable	57
Cuentamuza	57	Pacer	57
Garronero	57	Sobrando	55
Iley	57	Utrillo	54
Prorrateo	57	Tono	54
Dibujante	57		

Quinta carrera — A las 13.40
P. Gral. L. M. CAMPOS — 1500 M.

Inflexible	55	Luanda	55
Dote	55	Choya	55
Magic Wand	55	Squeeze	55
Lady Silver	55	Próxima	55
Lorena	55		

Sexta carrera — A las 14.25
Premio MARILA — 1600 Metros
TERMINA LA TRIPLE

El Preceptor	56	Elobey	56
Celeber	56	Frágil	56
Luc. Diez	56	Caudal	56
Moontrip	56	Charolis	56
Rockefort	56		

Séptima carrera — A las 15.15
Premio EDERENA — 1600 Mts.

R. Vert	59	Liberal	52½
Snow Cap	58	Chans'nier	50½
Nanquinés	54	Llamador	50½
Pocholí	53½	Enquest	48
Miserere	53½		

Octava carrera — A las 16.5
Prem. SOLDADESCA — 1600 M.

Far Prince	56	Bamare	56
Guascazo	56	Everardo	56
Cerro Negro	56	Confeso	56
Amiel	56	Suerte Fué	56
San	56	Serraller	56
Fenicio	56	Bullate	56
Selpude	56	Winning Peg	56
Sergeant	56	Roll	56
Césped	56	Pichín	56
Niño Pepe	56	Horacito	56
Clippterton	56	Bic Boy	56
Comodín	56	Iridium	56
Nick Quick	56	Bramador	56

El Cachafaz Irá al Bosque con Pretensiones: 1'59"1|5

★ Para los ensayos de la víspera, en el hipódromo de Palermo, fue habilitada la pista auxiliar, que se encontraba en condiciones normales. El Cachafaz, anotado en el premio Trío, del programa del 9 de Julio en el escenario sureño, impresionó favorablemente en una corrida de 1800 metros en 1' 59"1 5 con 13"3|5 de final, por lo que su participación en esa prueba puede significarle una actuación sobresaliente. Por su parte Injure, que enfrentará mañana a la veloz Francia, se mostró a punto en una partida de 35"2 5 con 11"4 5 de final, pudiendo decirse otro tanto de Hipnosis, con 29"4 5 para los 500 metros, saliendo de las cintas y de Asidera, que marcó 30" muy cómoda. Seguidamente publicamos los ensayos palermitanos:

(Pista auxiliar normal)

EL CACHAFAZ, E. Teves, 1800 en 1'59"1|5, de los 2800 a los 1000, con 13"3|5 de final (corrida para el premio Trío, del 9 en La Plata); INJURE, L. Calvete, 600 en 35"2|5 con 11"4 5 de final (partida para el premio Vizcaíno); NO PREGUNTES, J. Vázquez, 500 de las cintas en 30"2|5 con 12" de final (partida para el premio Alea); IVISTE, I. Gómez, 700 en 43"4 5 con 12" de final; HIPNOSIS, J. Arriagada, 500 en 29"4 5, de las cintas; ASIDERA, P. Tárrago, 500 de las cintas en 30" con 12" de final; GAUCHESCA, A. Pauleau, 600 en 36"3 5; LEVANTISCA, J. R. Ibarra, 500 en 30" con 12" de final; IFCHIA, L. Calvete, 600 en 37"2,5, en la tercera pista.

PERMISO ANDUVO BIEN EN LA PLATA

Excelentes ejercicios realizó Permiso en la pista auxiliar del hipódromo de La Plata, toda vez que descontó 1800 metros en 1'39", pudiendo asegurarse en lo que respecta a preparación, su normal desempeño en la 8ª carrera del programa del día 9, en el circo sureño. Otro ejercicio sobresaliente lo tuvo a su cargo Petite Milagro, de 600 en 35"3|5 con miras a su participación en el premio Tandilero, de mañana en Palermo. Los aprontes sureños de ayer, son los siguientes:

(Pista auxiliar normal)

PERMISO, R. P. Rodríguez, 1800 en 1'59"; SHELTA, O. Bersito, 1200 en 1'16"2|5; MANDILLA, O. Bersito, 1000 en 1'2"3|5; BARULLITO, A. Real y PELUCA, A. Tadel, 1000 en 1'5"; ZORRENTINO, H. Rúa, a la par de PRENDADOR, C. Montenegro, 800 en 52"2|5; BOSCOSA, H. Tolosa, 700 en 43"4|5; MOLINEAUX, R. A. González, 500 en 30"3,5; PETITE MILAGRO, A. Coloccio, 600 cómodo en 35"3,5; PICHULETTE, A. Coloccio, 500 en 29",

MIENTRAS GIRA EL GLOBO

★ Es mayor el interés por los sorteos, por la realización de los mismos en la Lotería Nacional y en la de Montevideo. La semana anterior dimos para la primera jugada de las citadas, el número 75, y se hizo, para satisfacción de nuestros lectores. Para hoy la cifra más atrasada corresponde al 44, que para los que sueñan, corresponde a la cárcel, sueño poco grato, por cierto, pero qué importa si las dos cifras vienen como por un tubo, igual que el 75 la semana anterior. Seguidamente damos las referencias más importantes para los dos sorteos de la fecha:

NACIONAL

20 premios, a las 11

1	de $	1.800.000.—
1	„ „	300.000.—
1	„ „	150.000.—
1	„ „	75.000.—
1	„ „	30.000.—
2	„ „	21.000.—
5	„ „	12.000.—
8	„ „	6.000.—

Las últimas 10 grandes

19.384	3.978
26.466	9.468
2.934	33.820
28.739	19.022
41.391	34.175

Atrasados a la grande
Centena: 2.
Hace 32 sorteos que no sale
Decena: 4.
Hace 33 sorteos que no sale
Unidad: 3.
Hace 21 sorteos que no sale
Favorito: 243

Dos cifras atrasadas
44
No sale desde el 21/12/56.

Otros números atrasados
52 93 70

Atrasados a los premios
24 — 25s.
05 — 17s.

Centena	Decena	Unidad
5	3	1

Favorito: 531.

Combinación factible
43 31

MONTEVIDEO

10 premios, a las 14.—

1	de $	1.000.000.—
1	„ „	100.000.—
3	„ „	20.000.—
5	„ „	8.000.—

Las últimas 10 grandes

10.361	13.574
5.921	6.861
6.824	10.799
14.778	9.574
15.604	4.382

Atrasados a la grande
Centena: 0.
Hace 21 sorteos que no sale
Decena: 1.
Hace 17 sorteos que no sale
Unidad: 3.
Hace 37 sorteos que no sale
Favorito: 013.

Dos cifras atrasadas
80.
No sale desde el 16/11/60.

Otros números atrasados
06 62 71 98

Atrasado a los premios
72
No sale desde hace 46 sorteos

Centena	Decena	Unidad
2	5	4

Favorito: 254.

Combinación factible
13 54

LA PLATA — PROGRAMA PARA EL DOMINGO

COMPETIDORES Y MONTAS

PRIMERA CARRERA
1800 metros — A las 10.10
COMIENZA LA DOBLE
1 Arido 57, D. Torrilla
2 Toscanito 57, J. Cano
3 Pascual 57, J. Alvarez
4 Dongo 57, no correrá
5 Tres Picos 57, H. Rua
6 Toay 57, A. Daponte
7 Diámetro 57, X. X.
8 Puchulo 57, no correrá
9 Resol 57, N. Yalet
10 Surriento 57, J. Lozano
11 Pastorcito 57, R. Armesto
12 Bochorno 57, J. H. Pereyra
13 Pergolero 57, no correrá
14 Tardieu 57, no correrá
15 Alerón 57, F. Doval
16 Renombrado 57, P. Tárrago
17 Minucioso 57, P. Colman
18 Isar G. 57, J. Sotosca
19 (Clavador 57, M. Zapata
20 (Salto de Agua 57, Guerrero
21 Tacaño 53, R. A. González
22 Chafar 57, E. C. Tadei
23 Bildigerno 57, J. Fontela
24 Treke 57, C. Montenegro
25 Noceur 53, V. Cejas

SEGUNDA CARRERA
1500 metros — A las 10.50
TERMINA LA DOBLE
1 Sapristi 57, H. Guerrero
2 Anamia 56, P. Tárrago
3 Muy Bella 56, N. Yalet
4 Trevi 56, N. Pereyra
5 Ankara 56, P. Prieto
6 Luanda 56, R. P. Rodríguez
7 Minería 56, R. Gómez
8 Manzana 56, no correrá
9 Risota 56, no correrá

TERCERA CARRERA
1400 metros — A las 11.40
COMIENZA LA TRIPLE
1 Joven 57, no correrá
2 Puchulo 57, J. Cano
3 Turqués 57, A. Sosa
4 No Te Dije 57, C. Aranda
5 Lafodonte 57, D. Brunetto
6 Pampaleo 57, R. C. González
7 Regazo 57, M. Zapata
8 Sussex 57, R. Rutti
9 Limitado 57, E. Etchegaray
10 Parágrafo 57, J. Salas
11 Relicario 57, R. Rodríguez
12 Tronisón 57, N. Yalet
13 Lodo 57, G. Roldán
14 Porchoro 57, J. Bravo
15 Saint Tropez 57, no correrá
16 Yuty 57, M. Valdés
17 Manchao 57, O. Alvear
18 Pergolero 57, J. Ide
19 Sibelino 57, R. Sarfiel
20 Zaronk 57, no correrá
21 Nectareo 57, J. R. García
22 Estephan 57, R. Gómez
23 Stumbling 57, C. Riero
24 Tanito 57, D. Torrilla
25 Perico Chicote 53, P. Prieto

CUARTA CARRERA
1200 metros — A las 12.30
CONTINUA LA TRIPLE
1 Purly 57, J. Zanfratto
2 Malva Buena 57, J. Lago
3 Bochica 57, H. Casalotti
4 Pest 57, R. Nistico
5 Hilachada 57, O. Alen
6 Filala 57, R. Baldo
7 Trovira 57, O. Tevez
8 Joyeuse 57, R. A. González
9 Clorofila 57, H. Palavecino
10 Feve 57, F. Echagüe
11 Buena Fecha 57, O. Camacho
12 Adehala 57, D. Tonilla
13 Br.samarina 57, A. Daponte
14 Falsanera 57, J. Cano
15 Ligadora 57, R. Almale
16 Madrelila 57, D. Martino
17 Bacona 57, V. Cejas
18 Carátula 57, J. Lococo
19 Grande Dame 57, R. Armesto

QUINTA CARRERA
1400 metros — A las 13.15
1 Llamador 58, T. Albertini
2 Tejita 52½, A. Real
3 Miserere 58, N. Yalet
4 Ballon 51, R. Di Nitto
5 Settle 57, X. X.
6 Tarento 52, P. Prieto
7 Glad Eye 56, P. Tárrago
8 Irisado 52½, no correrá
9 Braceador 51, A. Daponte
10 Mister Salva 55, no correrá
11 Etrurian 50, O. Bersito
12 Jabón 50, R. C. González
13 Strass 54, no correrá
14 Chansonnier 53, J. Corte

SEXTA CARRERA
1200 metros — A las 14
TERMINA LA TRIPLE
1 Risnacente 57½, O. Bersito
2 Kinnette 55, F. D'Elía
3 Sonsa 50, V. Cejas
4 R. Beauty 57, R. P. Rodríguez
5 Orientada 54½, O. Richeri
6 Wami 52½, H. Rúa
7 (Helenias 57½, J. Gutiérrez
8 (Albara 54, X.X.
9 Periodística 55½, A. Ascre
10 Briarda 56½, F. Echagüe
11 Amambay 55½, J. R. García
12 Dominique 50½, X. X.
13 Gravedad 56, N. Yalet
14 Intrigante 54½, R. Torrecillas
15 Descontenta 53½, X. X.
16 Macanera 56, J. Alvarez
17 Yenne 54½, no correrá

SEPTIMA CARRERA
1400 metros — A las 14.45
1 Rumbona 57, R. Di Nitto
2 Cal Viva 57, J. Alonso
3 Imagen 57, C. Abril
4 Zambra 57, no correrá
5 Branche 57, no correrá
6 Sierra Vieja 57, N. Yalet
7 Guantía 57, H. Guerrero
8 Rosapálida 57, J. Comas
9 Yaja 57, R. A. González
10 Miss Zárate 57, D. Torrilla
11 Sonorita 57, J. Vidarte
12 Risa Falsa 57, N. Pereyra
13 Reina Mía 55, O. Camacho
14 Porte Elizabeth 57, Aimale
15 Romelia 57, C. Botta
16 Benita 55, V. Cejas

OCTAVA CARRERA
1600 metros — A las 15.35
1 Reneutro 56, A. Iñesta
2 Ulogio 56, A. García
3 Paréntesis 56, R. P. Rodríguez
4 Brabari 56, E. C. Tadei
5 Arabian Gong 56, no correrá
6 Kasrilewke 56, J. Alonso
7 Aristarco 56, C. Montenegro
8 Harbur 56, N. Yalet
9 Spacaro 56, J. Zamiratto
10 Vasco Chico 56, dudoso
11 Renegado 56, N. Vismara
12 Nitrón 56, no correrá
13 Benedicto 56, H. Asufmuth
14 Akain 56, A. Sosa
15 Everardo 56, no correrá
16 Fatraló 56, C. Sobral
17 Hurguete 56, no correrá
18 Vitalis 56, C. Botta
19 Gran Kasim 56, R. González
20 Elmo 56, A. Ascre
21 Lumumba 56, no correrá
22 The Rolex 56, no correrá
23 Fumat 56, P. Tárrago
24 Largo Aliento 56, T. Albertini
25 Honeis Boy 56, R. Di Nitto

NOVENA CARRERA
2200 metros — A las 16.35
1 Champagne 59½, N. Yalet
2 Flechado 52, L. Añazco
3 Pedroefe 59, H. Rúa
4 Rumbático 53½, J. Aztiazarán
5 New Heaven 59, O. Camacho
6 Tenorino 50½, no correrá
7 Tiento 58½, no correrá
8 Rey Fernando 56½, Di Nitto
9 Totuma 52½, D. Torrilla
10 Cigarro 57½, J. Gutiérrez
11 Reinaré 55½, T. Valdés
12 Serenidad 50, no correrá
13 Melodist 57½, no correrá
14 Científico 55½, J. Vidarte
15 Arte 55½, X. X.

AURELIUS, POR OTRA VICTORIA

Domina en el Independencia; el Campos, Confuso

★ El Jockey Club de Buenos Aires adelantó para la víspera la acostumbrada anotación de los lunes, recibiéndose las correspondientes a los programas que se desarrollarán el jueves 9, en San Isidro, y el sábado 11 y domingo 12, en Palermo. En general, se anotó con muy buen resultado, principalmente para la jornada norteña, ya que se registraron 176 apuntes, de los cuales seis corresponden al clásico Independencia, con cuya base se cumplirá la fiesta. Competencia abierta a la participación de productos de tres años, serán de la partida Aurelius, Petillant, Celeber, Unimak, Oro Rubio y Lírico, cargando todos 56 kilos, presentándose el encuentro favorable a Aurelius, por su reciente victoria.

♦ *Aurelius*

Las perspectivas son favorables a Aurelius, ejemplar que ha evolucionado favorablemente, según el testimonio de su reciente victoria en el clásico Manuel J. Güiraldes, superando por dos cuerpos a Gobernado y Maanin y por varios cuerpos a Camelot, Lírico y otros oponentes, en el buen tiempo de 1'22" 4/5 para los 1400 metros y mejorando así considerablemente su anterior actuación, en la que arribó tercero a 5 cuerpos de Petillant y Maanin, en 1'23" 4/5, en cancha húmeda, de Palermo. Respecto al desempeño del hijo de Grass Court en cancha de césped, basta recordar que debutó en ese terreno, derrotando por un cuerpo a Sol Marino en 1' 25". Para su actual compromiso cuenta con ejercicios sobresalientes, que lo afirman en sus pretensiones.

♦ *Petillant*

El oponente más calificado que tendrá Aurelius en esta oportunidad es Petillant, que cuenta con el antecedente de haberlo aventajado en el clásico Chevalier. El pupilo de Héctor Escagües acaba de tomar parte en el clásico Montevideo, sin llegar a tener el desempeño esperado de acuerdo a sus aptitudes, pues solo alcanzó la quinta colocación de Gobernao, Yelmo, Maanin y Bonetero, a poco menos de 5 cuerpos del ganador, en 1' 28" 3/5 para los 1500 metros, es decir, igualando el ganador el tiempo record que Tana Linda estableció el 8 de julio de 1956. En lo que respecta a los restantes rivales, es indudable que están por debajo de los precitados, en cuanto a méritos.

♦ *El Campos*

La jornada del domingo en Palermo contará como número de mayor atracción el clásico General Luis María Campos, en el que intervendrán las potrancas de 3 años en una lucha que se prolongará a lo largo de los 1500 metros. La nómina de competidoras está formada por ejemplares de regulares fuerzas, entre ellas, Próxima que en esta categoría puede mejorar considerablemente su cuarto puesto a 6 3/4 cuerpos de Jossore en 1'30" y 2/5, en Palermo; Choya, que acaba de salir de perdedora en brillante estilo a expensas de Unruly en 1'37" y 3/5 para la milla; Dote, que se ha revelado como un ejemplar muy veloz, pero que parece estar capacitada para recorridos mayores y Lady Silver, que ha seguido el training en franco tren de progresos.

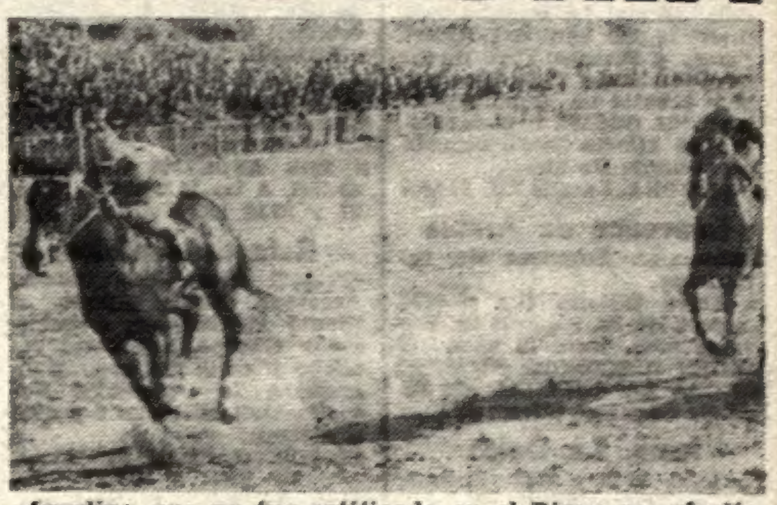

Aurelius, que no fue ratificado en el Biaus por el alto gravamen, disputará el Clásico Independencia, el jueves 9 de Julio en San Isidro, y desde ya se puede anticipar que será difícil ganarle.

Choya, que sorprendió a los aficionados en su reciente presentación y ganó en gran tiempo, figura entre las ratificadas del Clásico Luis María Campos, donde es, desde ya, figura destacada.

PALERMO — PROGRAMA PARA EL SABADO

COMPETIDORES Y MONTAS

PRIMERA CARRERA
800 Metros — A las 10.40

1 Zarando 57, J. A. Díaz
2 Yagual 57, A. Sánchez
3 Ilex 57, R. Ciafardini
4 P. Banck 57, H. Ciafardini
5 Garronero 57, J. C. Zubiri
6 Z. Peter 57, V. Gaddi
7 Pelandrún 57, Hon Veltze
8 C. Abierto 57, J. Torres
9 Alzuguren 54, J. O. Baldo

SEGUNDA CARRERA
1000 Metros — A las 11.15

1 Rabonera 58, J. Vallejos
2 La Baguala 56, A. Etchart
3 Docemina 53½, J. Torres
4 Alcea 53½, A. Sánchez
5 Amourette 52, R. Zapata
6 Zorobra 52, H. Bouley
7 Strass 51½, J. Arriagada

TERCERA CARRERA
1000 Metros — A las 12.5
(Comienza la Triple)

1 Elaine 56, O. Chamorro
2 M. Stuar 56, R. Sotelo
3 Mistelle 56, H. Ciafardini
4 C. Girls 56, R. Ciafardini
5 Masadita 56, A. López
6 S. Street 56, R. Rutti
7 Crow 56, O. Nardi
8 Jota Maja 56, J. Lugrin
9 Ave Lira 56, no correrá
10 Peonada 56, P. Sierra
11 (Tura 56, no correrá
12 (Inaospechada 56, J. Ortiz
13 Desprendida 56, O. Dorado
14 Plume 56, B. Arturo
15 (Estelada 56, no correrá
16 (T. Whistle 56, A. Sánchez
17 Hipnosis 56, J. Arriagada
18 (T. Wine 56, C. Sauro
19 (Citamia 56, L. Calvete
20 Levantisca 56, D. Magariño
21 N. Presente 56, J. Vázquez
22 Fechunga 56, J. Hidalgo
23 Primacía 56, P. Tarrago
24 Pichuleta 56, A. Coleccio
25 Oh M. Mia 56, A. Luiller
26 Anapurna 56, A. Eechart
27 Eastwind 56, no correrá
28 Billatina 56, no correrá

CUARTA CARRERA
1500 Metros — A las 12.55
(Continúa la Triple)

1 Romancesca 56, I. Leguisamo
2 Inflexible 56, R. Ciafardini
3 Bacanada 56, C. Sauro
4 Manzana 56, A. Sánchez
5 Alaya 56, C. Zingoni
6 Cruz Latina 56, O. Cosenza
7 Madreporá 56, J. Lago
8 Risota 56, M. De Marco

QUINTA CARRERA
1500 Metros — A las 13.40

1 B. Halcón 57, T. Albertini
2 Venturanza 56½, C. Sauro
3 Lirico 56½, A. Etchart
4 Oro Rubio 56, J. Torres
5 Moontrip 55½, H. Ciafardini
6 Itsmo 54½, A. Sánchez
7 Tamba 53½, R. Zapata

SEXTA CARRERA
1100 Metros — A las 11.25
(Finaliza la Triple)

1 Satané 56, J. Hidalgo
2 Guapote 56, A. Sánchez
3 Pedregullo 56, O. Cosenza
4 Circulable 56, R. Rutti
5 (Barzal 56, C. Riero
6 (Barajando 56, C. Rodríguez
7 Fenicia 56, P. Sierra
8 Elizondo 56, R. Cariaga
9 D. Moore 56, O. Pellegrino
10 Mervellous 56, no correrá
11 Catui 56, H. Artigas
12 Avanzado 56, R. Tavella
13 Eliat 56, A. Pellegrino
14 Haxix 56, L. Camoretti
15 Internacional 56, C. O. Sáenz
16 Trigante 56, O. Nardi
17 Tantalio 56, C. Abril
18 Qué Bonito 56, D. Magariño
19 Betarate 56, J. Ortiz
20 Un Pingo 56, H. Ciafardini
21 Salvadorcito 56, H. Casalotti
22 P. Milagro 56, A. Coleccio
23 G. Yang 56, A. Etchart
24 Vespucci 56, O. Chamorro

SEPTIMA CARRERA
1100 Metros — A las 15.35

1 Lujanera 56, O. Cosenza
2 Tiberio 56, H. Ciafardini
3 Iviste 56, A. Sánchez
4 Gauchesca 56, A. Pauleau
5 Asidera 56, P. Tárrago
6 (M. Gruesa 56, M. De Marco
7 (Yenne 54, no correrá
8 (Batuta 56, V. Gaddi
9 (T. Paris 54, O. Chamorro
10 Ferveur 54, R. Rodríguez
11 Francia 54, H. Bouley
12 M. Court 53, J. Relón
13 Luba 53, J. Torres
14 Douceur 53, R. Ciafardini
15 Fulguración 53, B. Arturo
16 Injure 53, L. Calvete
17 Boscosa 51, G. Rivero

OCTAVA CARRERA
1300 Metros — A las 16.5

1 Olfato 57½, J. Vallejos
2 Pañolón 57½, no correrá
3 Prendador 57, C. Montenegro
4 (S. Lad 56½, J. Torres
5 (Superticioso 56½, R. Tavella
6 Macnamaa 56½, J. Lozano
7 Xantipo 56½, A. Sánchez
8 Liberal 56½, I. Leguisamo
9 G. Eyes 56½, no correrá
10 (Macabar 56½, N. Yalet
11 (Pedroefe 54, no correrá
12 Tizoc 56, H. Bouley
13 Flagelado 56, X. X.
14 Brooks 55½, A. Etchart
15 Valladolid 55½, no correrá
16 Trinando 55, O. Nardi
17 Malesón 55, J. Camoretti
18 M. Polo 54½, H. Artigas
19 Semillosa 54½, C. Sauro
20 S. Criollo 54, no correrá
21 Barredero 54, N. De Marco
22 Tiento 53½, J. Walsh
23 Melodist 53½, J. Lugrin
24 Sorrentino 52½, H. Rúa
25 Giovanni 50½, no correrá

DONNA Y VALLADOLID, A PUNTO PARA EL CORREAS

★ En la pista de arena normal, de San Isidro, se registraron ayer varias partidas finales para los próximos programas, entre ellas las efectuadas por Donna y Valladolid, para intervenir el domingo en el clásico Correas. Las pupilas de Lapistoy evidenciaron muy buen training, ya que Valladolid descontó 1200 metros en 1'13"4/5, con 11"3/5 de final y Donna cubrió la misma distancia en 1'15", cómoda. Elobey, pupilo de Vitale, anduvo satisfactoriamente en una partida de 1000 metros en 1'1", dominando a Marinage, según consta en el detalle de los ejercicios que publicamos seguidamente:

(Pista de arena normal)

VALLADOLID, J. O. Tapia, 1200 en 1'13"4/5 con 11"3/5 de final; ELOBEY, I. Leguisamo, a la par de MARINAGE, E. Jara, 1000 en 1'1", fácil el primero; DONNA, J. Camoretti, 1200 en 1'15" con 12"1/5 de final; ALZUGUREN, J. O. Baldo, 1000 en 1'4"; TULLOW, J. Camoretti, a la par de ESCENICO, J. Caballero, 1000 en 1'3"2/5; TRACALA, I. Leguisamo, 1000 en 1'3"; CHOYA, E. Jara, a la par de EVERARDO, D. Demilio, 1000 en 1'2"2/5; BLEST HALCON, T. Albertini, a la par de SOL CRIOLLO, peón, 800 en 49"; TAMBOREA, E. Olguín, 1000 en 1'2"4/5; XANTIPO, A. Sánchez, 800 en 50"; ELAINE, O. Chamorro, 500 en 30"; INTERNACIONAL, C. Sáenz, a la par de HAXIX, L. Camoretti, 800 en 35"2/5; MARY STUARD, R. Sotelo, 600 en 36"; BOMARC, E. Jara, a la par de COHETE, J. Camoretti, 1000 en 1'3"3/5; LOBUNA, M. Carranza, 1400 en 1'29"3/5; OOZA, E. Jara, a la par de SAVOIR FAIRE, J. Camoretti, 1000 en 1'4"; TAMBA, R. Zapata, dio tres cuerpos y dominó por dos a VENERA, C. Lezcano, 800 en 48"3/5; GRAN PINTA, A. Núñez, 600 en 35"2/5; MANZANA, A. Sánchez, 800 cómoda en 53";

NOTICIARIO HIPICO

♦ *Teruel, de Nuevo en Relache*

El cuidador Andrés Melgarejo Liceri, que tiene a su cargo la preparación de Teruel, nos informó que debió aliviarlo en el training por haberse mancado. El excelente hijo de The Rabbi, que reapareció el sábado pasado, tras larga relache, volverá a quedar al margen de sus actuaciones por mucho tiempo.

♦ *Numitor Siguió en Gran Forma*

Numitor que se adjudicó la prueba final del sábado pasado en Palermo, a expensas de Port Vendres, al que venció por la cabeza en 2'16" 3/5, será objeto de una preparación adecuada, para intervenir en la milla del Premio Mirado, a disputarse el 18 del corriente.

♦ *Naipul Vendido Para Venezuela*

Naipul, que se hallaba a cargo de O. Damiani, dejará de actuar en nuestro medio, por haber sido vendido para una caballeriza venezolana.

♦ *Cargosa Cambió de Cuidador*

En lo sucesivo se hará cargo del entrenamiento de Cargosa, el cuidador Martín Ayala, quien reemplaza a su colega Tomás Montero, que la tenía a su cargo.

♦ *Aclaración Para Injure*

El cuidador Roberto L. Valdez nos pidió una aclaración para su pensionista Injure, que actuará en la séptima carrera del sábado en Palermo. El citado cuidador atribuye el reciente fracaso de la hija de Solito, a los contratiempos sufridos durante el desarrollo de la carrera ganada por Francia, de la que finalizó séptima.

HIPODROMO DE LA PLATA

Competidores y montas para el día 9

PRIMERA CARRERA
1400 metros — A las 10
COMIENZA LA DOBLE

1 Abadengo 57, N. Vismara
2 Cancerbero 57, X. X.
3 Chafar 57, E. Tadel
4 Fortinero 57, H. Guerrero
5 Cabañero 57, O. Bersito
6 Característico 57, N. Yalet
7 Bongo 57, J. Corte
8 El Rayito 57, no correrá
9 Bildigerno 57, J. Fontela
10 Diámetro 57, no correrá
11 Inoxidable 57, N. Pereyra
12 Cantalupe 57, X. X.
13 Buen Trago 57, M. Alvez
14 Del Cerro 57, R. Rutti
15 Mister Tere, 57, X. X.
16 Cáñamo 53, C. Irisarri
17 Camorrista 57, X. X.
18 Classical 57, A. Iñesta
19 Efímero 57, C. Botta
20 Embody 53, A. A. Dominguez
21 El Cafayate 57, A. D'Aponte
22 El Taku 57, X. X.
23 Ciprestano 53, X. X.
24 Etwas 53, P. Tárrago

SEGUNDA CARRERA
1500 metros — A las 10.40
TERMINA LA DOBLE

1 Acompasado 57, H. Rúa
2 Tinte azul 56, R. Gómez
3 Noviano 56, N. Vismara
4 Vino Viejo 56, X. X.
5 Elmo 56, A. Ascre
6 Frágil 56, X. X.
7 Secret Way 56, J. Vidarte
4 Mar y Cielo 56, X. X.
9 Chingolito 56, P. Tárrago
10 Negro Gaucho 56, R. Amadeo
11 Fabulario 56, X. X.
12 Istmo 56, J. Ortiz
13 Sorslip 56, R. P. Rodríguez
14 Pacochin 56, C. Abril

TERCERA CARRERA
1400 metros — A las 11.25

1 Clevisse 57, N. Yalet
2 Charona 51, C. Botta
3 Mar Gruesa 56, X. X.
4 Aerodinámica 52, R. Roye
5 Chispada 56, C. Sobral
6 Bienllegada 48, no correrá
7 Retucia 56, R. Rutti
8 Dictada 52, P. Tárrago
9 Emocada 54, H. Rúa
10 Meritísima 53, X.
11 Bónica 53, X. X.
12 Rolling Beauty 52½, R. P. R'guez

CUARTA CARRERA
1400 metros — A las 12.15
COMIENZA LA TRIPLE

1 Anines 57, R. Rutti
2 Folletinera 57, D. Torrilla
3 Socha 57, X. X.
4 Triada 57, M. Botta
5 Dolce Vita 57, C. Irisarri
6 Avena 57, A. Sosa
7 Lobuna 57, X. X.
8 Baryna 57, X. X.
9 Baronne 57, E. Tadel
10 Chichorana 57, X. X.
11 Manguilla 57, H. Aumuchi
12 Blood Mare 57, A. Real
13 Tan Bella 57, N. Yalet
14 Cordura 57, J. Vázquez
15 Belle Dance 57, J. Alvarez
16 Flor de Pinta 57, O. Bersito
17 Simaya 57, X. X.
18 Bisca 57, E. Ramírez
19 Stury 57, J. Lago
20 Muy Metida 57, X. X.
21 Malva Buena 53, J. Vallejos
22 Burita 57, D. Reynoso
23 Pibinette 57, L. Añazco
24 Chochi 57, D. Magariño
25 Trovira 53, H. Anacona

QUINTA CARRERA
1200 metros — Alas 13 15
CONTINUA LA TRIPLE

1 Refrendaria 56, J. Vázquez
2 Saneya 56, X. X.
3 Brigadoña 56, R. Di Nitto
4 Susurradora 56, P. Tárrago
5 Manilla 56, X. X.
6 Aireña 56, X. X.
7 Isabelle 56, no correrá
8 Temi 56, E. Lerdá
9 Blasonista 56, P. Prieto
10 Peregrina 56, J. Villegas
11 Leña Verde 56, X. X.
12 (Pichuleta 56, H. Guerrero
13 (Fishing Girl 56, A. Coloccio
14 Grand Rapido 56, J. Vidarte
15 Egila 56, R. P. Rodríguez
16 Génova 56, X. X.
17 La Malvada 56, X. X.
18 Pearl Wite 56, X. X.
19 (Pañola 56, E. Gutiérrez
20 (Cautiva Dina 56, R. Gómez
21 Abastade 56, X. X.
22 Polenta 56, C. Giani
13 Vieja Loca 56, N. Vismara
24 Mi Bella Dama 56, X. X.
25 Takona 56, H. Casalotti

SEXTA CARRERA
2300 metros — A las 13.50
SE COMPLETA LA TRIPLE

1 Tizoc 61½, X. X.
2 Newton 60, X. X.
3 Valladolid 58½, J. O. Tapia
4 Black Boy 61½, L. Calvete
5 Adagio 60, J. Locoso
6 Azul 60, H. Casalotti
7 Argeas 57, P. Tárrago
8 (Snatch 61½, J. Torres
9 (Sheffield 61½, X. X.
10 Cuentero 60, R. P. Rodríguez
11 Smotichai 60, R. Rutti
13 Atlantic 60, P. Pérez
13 Cumilango 60, A. D'Aponte
14 Nardil 60, J. Ortiz
15 Rutland 60, X. X.
16 Bomba 60, N. Yalet
17 Marchio 60, O. Nardi
18 Reminguito 60, A. Coloccio
19 Rossini 60, O. Pellegrino
20 Snow Day 60, R. Cariaga

SEPTIMA CARRERA
1800 metros — A las 14.40

1 Bellow 57, B. Arturo
2 Equivale 57, A. Pellegrino
3 Escatimo 57, C. Irisarri
4 Aconcagua 56, J. Lozano
5 Cameraman 57, X. X.
6 Caminito 57, C. Botta
7 Guapeando 57, A. Ascre
8 Antojito 55, X. X.
9 Dorillo 57, X. X.
10 Entrevero 57, N. Yalet
11 Arbol 55, J. Alvarez
12 Gambino 55, X. X.
12 El Cachafaz 57, L. Calvete
14 Enquest 57, X. X.
15 Buñuelo 55, R. Rutti
16 Huston 55, J. Arriagada
17 El Olvido 57, J. Yalet
18 Emparedado 57, F. Echagüe
19 Granadillo 57, X. X.
20 Calabrés 55, X. X.
21 Este Sí 57, X. X.
22 Golden Voice 57, R. Gómez
23 Cocorito 55, J. Lago
23 Fazendeiro 55, M. De Marco

OCTAVA CARRERA
1500 metros — A las 15.30

1 Jet'Aime 57, O. Tevez
2 Nabuco 57, N. Yalet
3 (Van Buren 57, C. Botta
4 (Laberinto 56, X. X.
5 Karazan 57, X. X.
6 Paisanero 57, J. Gutiérrez
7 Solicito 57, X. X.
8 Metepata 55, R. Rutti
9 Kildare 57, T. Albertini
10 Navíos 57, A. Ascre
11 Perfumero 57, R. Cariaga
12 Mitayo 55, M. Villarruel
13 Permiso 57, R. P. Rodríguez
14 Soldadesca 57, R. Caro
15 Raye Blanco 55, H. Rúa
16 Restauradora 54, J. Walsh
17 Pontonero 57, C. Montenegro
18 Tetunnero 57, X. X.
19 Rembático 55, J. Astiarzarán
20 Sándalo 53, P. Tárrago
21 Nogg 57, R. Torrecilas
22 Spartan 57, L. Gómez
23 Sassell 55, A. Iñesta
24 Mureal 55, X. X.

NOVENA CARRERA
1200 metros — A las 16.30

1 Pasta Frola 57, C. Botta
2 Vistilla 55, no correrá
3 Bienllegada 52, X. X.
4 Sardanesa 54, H. Anacona
5 La Gorda 54, X. X.
6 Carucha 57, J. Cano
7 Amambay 55, no correrá
8 Cursi 54, X. X.
9 Boscosa 52, dudosa
10 (Artillerie 57, N. Yalet
11 (Conjunción 54, P. Tárrago
12 Gravedad 55, X. X.
13 Serolina 54, X. X.
14 Nicagua 57, O. Richeri
15 Kinnette 55, X. X.
16 Lindura 54, C. Montenegro
17 La Cibeles 52, P. Pérez
18 Holgada 57, J. Vázquez
19 Periodística 55, A. Ascre
20 Heliaca 55, R. P. Rodríguez
21 Magnolia 54, J. Alvarez
22 Idea Fija 57, C. Sobral
23 Yenne 54, M. de Marco
24 Shelta 54, O. Bersito
25 Nell Star 52, R. A. Gonzáles

Bombo con N. Yalet el Nueve de Julio

El caballo Bombo, que figura anotado en el Clásico 9 de Julio a disputarse en esa fecha patria en el hipódromo de La Plata, será conducido por Néstor Yalet. El hijo de Cardington King que atiende Ramón Hermoso, viene de clasificarse sexto de Niarkos en el Camres desempeñándose en la delantera la mayor parte del recorrido de la prueba, ante rivales de gran categoría. A no dudarlo, el pensionista de El Peñón, será uno de los preferidos de la mayoría.

CARTELERA CINEMATOGRAFICA

CENTRO

● **AMBASSADOR.** Lavalle 777 14.55, 17.25, 20.15 y 23: Última semana del extr. suceso

Tom Jones

El film más laureado de la última década! La comedia más divertida del año, con Albert Finney y Susanna York (proh. men. 18); 19.45 y 22.35 acto vivo. Muy pronto! un grandioso estreno "IL BOOM", la obra cumbre de Alberto Sordi, dirigida por Vittorio De Sica.

● **ARIZONA.** Lavalle 721. 31-6967

Lawrence de Arabia

Technicolor. Programa sin restricciones.

● **ARTE D|Norte 1156 35-9604.** En cont. 14 hs. Platea $ 50. Programa proh. men. 18 años. ¡QUIEN DESCONOCE AL CINE, IGNORA LA CULTURA DE ESTE! En magnífico colores de luxe.

Irma, La Dulce

14, 16,50, 19.35 y 22.20. Mañana: Función trasnoche.

● **ASTOR.** Corrientes 746. 45-5541 A las 12, 14, 16, 18.10, 20.35 y 23 hs.; Suc. Arg., y

La Fuga de los Caballos Blancos

En brillantes Technicolor. (Sin restric.), con Robert Taylor - Lilli Palmer - C. Jurgens - W. Disney. 4ª semana. Muy en breve, gran festival de la divina GRETA GARBO. Metropolitan: Muy pronto: MUJERES DE ORIENTE.

● **ATLANTIC.** Belgrano 1260. CHARADA

Por amor y por dinero; Varieda des. (P|m|14|a). Continuado.

● **AVENIDA.** A. de Mayo 675. De De 11 a 24. Notic.; Varied.; Dib.; La yegua verde, CS-Tech. (P|18) Precio $ 15.

● **BROADWAY** Corrientes 1155. 35-0156. 14,10, 17.20, 20.10 y 23 horas. ¡La pareja más famosa del cine actual! SOPHIA LOREN MARCELO MASTROIANNI en

Ayer, Hoy y Mañana

19.40 y 22.30: Acto vivo.

● **CATALUÑA** Ctes. 2046 47-0662 Cont. 14 hs. (P|m|14|a). El castillo de Frankestein macabro; El ojo diabólico; La vuelta del monstruo.

● **CECIL** Defensa 846 34-5461. LAWRENCE DE ARABIA; El príncipe de los piratas; Variedad.

● **CERVANTES.** Belgrano 1820. 38-2698. Continuado. Jeanne Moreau, en:

Los Amantes

Orfeo negro, en colores; Sin aliento, c|Jean Paul Belmondo. (Proh. 18|a). Platea $ 50.

● **CINELANDIA.** Corrientes 1743 Continuado desde 11 hs. PECADORAS DE PIGALLE, con el realismo de escenas de Annie Girardot. Las piernas de Marisa Corto nuevo. (Proh. m|18|a).

● **DILECTO.** 44-5885. A las 16.40 y 21.30 hs.: GIGANTE 15.10 y 20 hs.: FELIZ ENGAÑO 14 hs.: EL TERROR. Precio $ 25.

● **ELECTRIC.** Lavalle 836. 35-1846 Dos films de aventuras: ENCRUCIJADA DE ODIOS, con L. Young; LA PATRULLA PERDIDA, con B. Karloff.

● **FLORIDA.** Florida 171. Gral. Güemes. 34-0275. De 12 a 0.15, ciclo Homenaje a Billy Wilder: TESTIGO DE CARGO y UNA EVA Y DOS ADANES (Proh. men. 18 añ.) Platea. $ 50.

● **GAUMONT.** Rivadavia 1635 Loc. num. 12.30, 17.40 y 21.45. Notic. y est. en Super Cinerama:

El mundo está loco, loco, loco, loco

Sin restricciones y Technicolor. Con un reparto estelar; 17.25 y 21.25: Show Musical. Loc. en venta para hoy y 14 días sub.

● **GLORIA.** Av. de Mayo 1225. 38-6966. Estreno: Ext. Est. HISTORIA DE UNA NOCHE, J. Mistral; LA BELLA LOLA, S. Montiel. Colores.

● **GRAN MITRE.** B. Mitre 1332 38-5591. HISTORIA DE UNA NOCHE con Jorge Mistral y Paquita Rico EL ENAMORADO, con S. Montiel.

● **GRAN REX** Ctes. 831 35-7000 3ª SEMANA DE EXITO A las 13.20 y 15.35 hs YO, ELLA Y LA OTRA Doris Day y James Garner. A las 17.50: YO, ELLA Y LA OTRA Polly Bergen y Chuck Connors A las 20.25: YO, ELLA Y LA OTRA Dirección: Michael Gordon. A las 23.05: YO, ELLA Y LA OTRA (Apta para todo público). A las 13.05, 15.20, 17.35, 20.10 y 22.50 NOTICIARIO ARGENT. A las 19.50 y 22.30: SHOW MUSICAL, con LOS AVELLANOS. Conjunto tropical. Localidades en venta con tres días de anticip.

● **HINDU.** Lavalle 842. A las 13.25, 15.10, 16.55, 18.45, 20.50 y 22.50: Not., y Laurent Terzief en la obra maestra del suspenso: BALADA PARA UN CANALLA (Proh. men. 14 años).

● **IDEAL.** Suipacha 378. A las 14, 15.45, 17.50, 19.55 y 22.25: Suc. Argentinos: y

Cicatrices del alma

(P|m|18|a). Peter Finch y Jane Fonda. PanaVisión y radiante Metrocolor. Julio 8: Gran festival de Tom y Jerry. Metropolitán: Miérc. 8, un film original: Mujeres de Oriente.

● **IGUAZU.** Lavalle 940 (35-4431) 14, 16, 18.10, 20.30 y 22.50 horas. Una brillante comedia en technic. EL INCREIBLLE Mr. LIPET Sin restricciones.

● **LOS ANGELES** Ctes. 1770. 40-3742. A las 14.35, 16.40, 18.50, 21 y 23.10 hs. Extraord. estr.

Rata de América

(Proh|18 años), con Charles Aznavour, Marie Laforet y Franco Fabrizzi, en technicolor y C'Scope. Sus fieras pasiones y candentes amores sobrepasan la inmensidad del continente!! Miércoles 8 y días siguientes: EL NUEVO GRAN FESTIVAL DE TOM Y JERRY en technicolor y CinemaScope.

● **LUXOR.** Lavalle 669. A las 13.20, 15.05, 16.50, 18.45, 20.50 y 22.50: Not., y Un film de audaz erotismo, lleno de gracia y poesía LAS JOVENES AFRODITAS (Proh. men. 18 años). Entrada a la sala con documentos.

● **METRO.** Cerrito 570. 35-4219. 14.45, 16.35, 18.35, 20.55, 23.15:

Cicatrices del Alma

(Proh. 18). Panavisión, Metrocolor. Jane Fonda, Peter Finch. 14.30, 16.20, 18.20, 20.20 y 22.40: Not., Show.

● **METROPOL,** Lavalle 869, A las 12.50, 16, 19.30 y 23.05: HOMBRE DE VERDAD c|J. Wayne, M. O'Hara, Y. de Carlo. Tech.; 14.45, 17.55 y 21.25 hs. El arca de Noé, c|G. O'Brien, N. Beery, D. Costello. Tech. Plateas $ 60. Sin restricciones.

● **METROPOLITAN.** Ctes. 1343. 40-0816/1064. A las 13.50, 15.35, 17.55, 20.15 y 22.50. Variedades y

Un día un gato

(Inc. men. 14 años). Miércoles: EL MUNDO TURBADO DEL OPIO Y DEL STRIP-TEASE DE HONG KONG en:

Mujeres de Oriente

(proh. m. 18 añ) VIRTUDES... VICIOS... EN EL MUNDO ORIENTAL a través de MUJERES DE ORIENTE Loc. en vta. a partir del sábado. Boletería de 10 a 23 hs.

● **MONUMENTAL.** Lavalle 780 A las 13.35, 15.40, 17,45, 20.10 y 22.40: Not. y el interesante film en color: EL TRIUNFO DE MIGUEL STROGOFF Apto para todo público. Curd Jurgens y Capucine.

● **MUNDIAL.** Corrientes 959 Cont. Actual.; Cómicas: Chaplin y los tres chiflados; El Gordo y el Flaco; Espaguety; Pato y El Conejo Loco.

VALDO NORTON. Mañana a la 1 hs. En sensacional trasnoche el estreno de: LOS HIJOS DEL CAPITAN GRANT Versión maravillosa del libro de Julio Verne, con Maurice Chevalier - George Sanders y un notable elenco. Radiantes colores. Sin restricciones. Estreno miérc. 8. COLISEO: Estan en venta los abonos para el celebrado Teatro Delle Novita, de Milán. GALERIA DE ARTE: Oleos de Raquel Lartime - Olga Melgar - Hebe Taboada.

● **PARAMOUNT.** Lavalle 845. — 35-0999. 14.50, 1.30, 20.10 y 22.40: Variedades. Loc. numeradas. 13, 15.40, 18.20, 20.40 y 23.05 hs.: ALPISTE PARA EL PAJARITO (P|m|18|a). Direc.: Marcel Carne.

● **PARIS.** Lavalle 769. 31-2916 LOS MONSTRUOS con Vittorio Gassman y Hugo Tognazzi. (Prog. p|m|18|a).

● **PREMIER** Corr. 1565 46-2113 14.30, 16.55, 19.45 y 22.30: Suc Arg., y Mario Moreno "Cantinflas" en:

Entrega inmediata

Sin rest. con Gina Romand. Un cartero capaz de entregar las cartas antes de que las escriban... Miércoles, 8 estreno: LOS HIJOS DEL CAPITAN GRANT. Metropolitán: Muy en breve: Mujeres de Oriente.

● **PRINCESA** Suip. 460 35-1112. A las 13, 16.15, 19.40 y 23.05

La salsa de la vida

Tech. D. Day; 14.50, 18.15 y 21.40 La ley del más fuerte, R. Hudson. (Inc. m|14|a). $ 50. De miércoles 8 a domingo 12 :El extraordinario film de Cantinflas: LA VUELTA AL MUNDO EN 80 DIAS

● **RENACIMIENTO.** Lavalle 825 35-1810 Estreno: Gran doble programa sin restricción: LA BALADA DE UN SOLDADO, con Valodia Ivasciov Los últimos días de Pompeya, con Steve Beeves; 13.20, 17, y 20.55: Secc. Continuado.

● **ROSE MARIE.** Corrientes 780 45-6448. Cont. 13 hs. Doble programa exclusivo. Proh. men. 18 años.

El amante de 5 días

con Jean Seberg; El puerto del deseo, con Jean Gabin.

● **S. LAVALLE.** Lavalle 921. 35-9235. EL GRAN ROBO, con Robert Mitchum, William Bondix, en Panorámica. 13, 16.05, 19.15 y 22.45 hs. sin restricciones: ODIO EN EL ALMA, con Robert Ryan, Ida Lupino en panorámica. 14.40, 17.45 y 21 hs. sin restricciones. PLATEA $ 60. Continuado.

Chuck Connors, el astro de la TV en las series "El hombre del rifle" y "Arresto y juicio", aparece aquí convertido en apolíneo don Juan al que rodean y agasajan las niñas más lindas de la pileta. La escena corresponde a la película de Fox "Yo, ella y la otra", con Doris Day, que sigue llenando el Gran Rex.

● **NORMANDIE.** Lavalle 861. A las 13, 15.20, 17.40, 20.20 y 22.55: Suc. Argentinos, y

Rata de América

Charles Aznavour - Marie Laforet - F. Fabrizzi. Color (Proh. men. 18 años). Prox.: ¿QUIEN DURMIO EN MI CAMA?. con Dean Martin. Color. Metropolitan: Muy en breve un film original. Mujeres de Oriente.

● **OCEAN.** Lavalle 739. 32-1515. A las 13.40, 16, 18.10, 20.35 y 23 horas. Por primera vez juntos: Vittorio Gassman - A. Sordi - V. De Sica - S. Mangano - N. Manfredi, en EL JUICIO UNIVERSAL (Proh. men. 14 años). El film que usted debe ver; 13.15, 15.35, 17.55, 20.15 y 22.30 Noticioso y S. Musical. Sábado función trasnoche.

● **OPERA.** Corrient. 860. 35-1335 A las 14, 16.10, 18.15, 20.45 y 23.15 hs. Una excepcional nota de arte:

El Ballet Bolshoi

En el tradicional cuento ruso: EL CABALLITO JOROBADO. Un film en mágicos colores con las estrellas más fulgurantes del famoso teatro de la danza de Moscú. SIN RESTRICCIONES. A las 13.35, 15.40, 17.45, 20.20 y 22.50: Sucesos Argentinos. A las 20, y 22.30? Show musical con OS-

● **SUIPACHA** Suip. 442 35-1195 A las 14.30, 18.15 y 22: Sucesos Argentinos y la espectacular super producción:

55 Días en Pekín

(apta para todo público) con Charlton Neston, Ava Gardner y David Niven. En cinemascope y technicolor. Metropolitan: Muy en breve un film original: Mujeres de Oriente.

● **TROCADERO.** Lavalle 820. 13.30, 15.10, 17, 18.50, 20.40 y 22.45 hs. Variedades; 13.40, 15.25, 17.15, 19, 21.10 y 23.15: CANUTO CAÑETE Y LOS 40 LADRONES con Carlos Balá. Sin restric.

● **G. UNION** Indep. 2870 97-2565 CALEFACCION. Dto. Sindical. Niños $ 25. HORAS PERDIDAS, S. Hayward; ORGULLO Y PASION, Gary Grant; UN TERCIO DE HOMBRE. Mañana trasnoche: Un cuarto indiscreto.

ALMAGRO

● **ALCAZAR.** 86-3979. Contin. En continuado. En colores de luxe: Los reyes del sol; La condesa descalza; Invitación a Pakistan.

● **HOLLYWOOD.** Corrient. 4256 86-4213. Cont. Men. tarde $ 55. A las 15.45, 19.20 y 23 hs.: CANUTO CAÑETE Y LOS 40 LADRONES con C. Balá; 14, 17.10 y 20.50: Barcos de papel, con P. Calvo; 15.35, 19.10 y 22.50: Acción Doc. en Col.; 19 y 22.40: Suc. Arg. Miércoles estreno: LA PANTERA ROSA, con Peter Sellers y Claudia Cardinale. (Proh. men. 14 años.

● **MEDRANO.** Ctes. 3975. 88-3501 Cont. 15.30, 18.50 y 22.45 hs. Suc. Arg. Jane Fonda, Peter Finch,

Cicatrices del Alma

Panav. y color. 14, 17, y 20.50: Hope. (Proh. men. 18 años.) Miércoles primicia de W. Disney: LOS HIJOS DEL CAPITAN GRANT, tecnicolor.

● **ROCA.** Rivadavia 3753. 87-1517 Calef. A las 14.30, 18.35 y 22.40:

Un Día un Gato

una verdadera joya de la cinematografía soviética, premiada como la mejor película para la juventud. 16.05 y 20.10: MUCHACHAS; 14, 18.10 y 22.15: Variad. 18.20 y 22.25: Sucesos. MIERCOLES: La última maravilla de W. DISNEY: LOS HIJOS DEL CAPITAN GRANT, con M. Chevalier; y Norman al galope.

BOCA Y BARRACAS

● **OLAVARRIA.** Olavarria 535 21-0434 AMOR EN LAS VEGAS; Un mono en invierno; El jeque rojo. Menores $ 10.

● **SOCIAL.** Av. Montes de Oca 1643. Mayores, $ 50; Men., $ 25: EL PROFESOR VOLIGOMA; Esta clase de gente; Hoy es día de fuga.

BELGRANO

● **BELGRANO.** Cabildo 2356. — 73-5691. Cont. Jeane Fonda y Peter French en: CICATRICES DEL ALMA R. Chamberlain (Dr. Kildare) en: ACUSADO DE HOMICIDIO. Pr. men. 18 a.) Miércoles 8: Los hijos del capitán Grant.

● **MIGNON.** 73-3899. Continuado Sin rest. 14 hs. Variedades; 14.20, 18 y 21.40 horas: LAWRENCE DE ARABIA Aloc Guinness, Anthony Quinn (Calefacción).

BOEDO

● **CUYO.** Boedo 858. 97-6975. Cont. 14.10: Varied.: 18 y 23 hs.: EL JUICIO UNIVERSAL con Vittorio Gassman y elenco multiestelar; 16.10 y 21.10: Agonía de amor, G. Peck; 14.30 y 19.40: Susanita, pura crema. (Ph. menores de 14 años.)

● **EL NILO.** Boedo 1063. 97-2984 CANUTO CAÑETE Y LOS 40 LADRONES con Carlos Balá; Barcos de papel, con U. Martínez.

● **SSJUAN** SJuan 2540 97-5908 Cont. Platea $ 50. Menores $ 25. EL PROFESOR VOLIGOMA CELDA PARA MILLONARIOS MAR CRUEL

● **G. SAN JUAN.** 97-4293. Cont MORAL 64 EL FUEGO FATUO LOS EMPLEADOS (Proh. 18 años). Platea $ 50.

● **LOS ANDES.** Boedo 777. 97-4233 Continuado: LOS VENCEDORES Los endiablados; Mientras ruje el Mar. Prog. proh. m. 18 años.

CABALLITO

● **ASAMBLEA.** Asamblea 821. 923-3222: EL TRIUNFO DE MIGUEL STROGOFF; El lápiz perdido; Bebert, en un tren carreta.

● **LEZICA.** Rivadav. 4622 Cont Continuado. 16.25 y 22: LOS MONSTRUOS, V. Gassman; 14.20 y 20.15: Las dulces noches; 18.35: (Solamente): Angeles de la nueva ola. (Proh. men. 18 años).

● **MORENO.** Rivad. 5050. 90-4303 14.30, 18.50 y 22.45: Jane Fonda en:

Cicatrices del Alma

colores. 16.40, 20.40: Una venus en visón, colores. Prohibida 18 años. Continuado. Miércoles: Los hijos del capitán Grant.

COLEGIALES

● **ARGOS.** F. Lacroze 3455. 54-0673 13.40, 17.10 y 21.15 hs.: MUCHACHAS, con N. Rumiantseva; 19 y 23.05 hs. Suc. Arg.; 16.30, 19.20 y 23.25 horas:

Un Día, un Gato

No es un gato cualquiera, trae cola; en maravilloso Kinopanorama en colores, con Jan Werich y Vlastimil Brodky. Inc. Men. 14 años. Miércoles: LOS HIJOS DEL CAPITAN GRANT, con Maurice Chevalier.

● **ALVAREZ THOMAS.** 54-4939 La pantalla fantasma; Vuelve amor mío; CHARADA. (P|14|a).

● **G. CORDOBA.** Córdoba 4633 773-07000. Cont. Niños $ 40. CANUTO CAÑETE Y LOS 40 LADRONES Carlos Balá; Barcos de papel.

● **REGIO.** 772-3550. HISTORIA DE UN IDOLO; La novia; Estrellita. Platea $ 50 ñMen. $ 25.

● **RIALTO.** Córdoba 4287 86-8764 Platea $ 50. Niños $ 30: EL GORDO VILLANUEVA, J. Porcel; Cuando calienta el sol, A. Prieto; El zorro pierde el pelo, Pepe Iglesias.

FLORES

● **COLISEO.** Bonorino 36. 63-6181 15.50, 19.20 y 22.50 horas:

El Juicio Universal

Vittorio Gassman - Alberto Sordi - Vittorio De Sica - Melina Mercouri; 14.10, 17.50 y 21: Eco de tambores, Cary Cooper y Mary Alden. (Proh. m|14|a).

● **CONTINENTAL** 63-2218 Cont Un tiro en la noche; Lo entre los muertos; Siete días de mayo.

● **FENIX.** Rivad. 7802. 612-8858. En cont. 15.25, 19.05 y 22.40:

Cicatrices del Alma

C. Peter Finch y Jane Fonda. 13.55, 17, 20.40: Problema Mundial, C. Bob Hope, 13.55 22.30: Sucesos Arg. Prog. p|m|18|años. MIERCOLES: Los hijos del capitán Grant.

● **GAONA.** Gaona 3263. 49-2551. AMOR EN LAS VEGAS, E. Presley; Avance en la retaguardia; Un italiano en América.

● **PUEYRREDON.** Rivadavia 6871 612-0389. Calefac. Cont. A las 15.05, 19.10 y 23.15:

Un Día, un Gato

una verdadera joya de la cinematografía soviética, premiada como la mejor película para la juventud. 16.40 y 20.45: MUCHACHAS. 14.25, 18.45 y 22.50: Variedades. 18.25 y 23: Sucesos. MIERCOLES: La última maravilla de Walt Disney: LOS HIJOS DEL CAPITAN GRANT, con M. Chevalier; y Norman al galope.

● **S|J de FLORES** 611-5989. Cont LOS CULPABLES LOS QUE OFENDEN AL SEXO (Prohibida menores 18 años).

● **SELECT FLORES.** 61-3145. Cont. Niños $ 40. EL PROFESOR VOLIGOMA; El eterno cazador; Norman diplomático.

FLORESTA

● **FLORESTA.** 67-8689 Contin Elvis Presley, presenta: AMOR EN LAS VEGAS Avance en la retaguardia; Perseo el invencible. Calefacción.

● **G|RIVADAVIA** 69-1356. Cont. EL JUICIO UNIVERSAL, con V. Gassman; LA PATRULLA HEROICA.

● **LOPE DE VEGA.** L. De Vega 1744. 64-4343. Platea $ 60. Niñ. 30 EL GORDO VILLANUEVA con J. Porcel; Cuando calienta el sol, A. Prieto; Héroes sin fama, A. Magaña.

LINIERS

● **CANADIAN II** 64-2600. Cont AMOR EN LAS VEGAS, con E Presley; Avance a la retaguardia, con Glenn Ford.

MATADEROS

● **ALBERDI.** J. B. Alberdi 6169 LOS COMPAÑEROS; El suceso; Los mongoles.

● **CALIFORNIA.** Av. del Trabajo 4818. 69-6092. Grandioso programa de terror y suspenso. EL DEMONIO EN LA SANGRE con Rosita Quintana, Pinky; Camisa de fuerza, Joan Crawford; Obsesión diabólica. Plat. $ 50.

● **N. CHICAGO.** 68-0682. Cont CUATRO POR TEXAS; He muerto mil veces; Tiroteo en Río Rock.

● **EL PLATA.** 68-1118. Continuado CANUTO CAÑETE Y LOS 40 LADRONES, con CARLOS BALA Allas Flequillo, con José Marrone; Todo el año es Navidad Continuado.

NORTE

● **BLANC.** Sta. Fe 3063. 83-1846. A las 16,45 y 21.50 hs.: LOS VENCEDORES 14,30 y 19.40: El cuarto indiscreto. Proh. menores de 18 años Continuado.

● **BLEU.** Santa Fe 2141, 82-5845. 14.30, 18.20 y 22.30 hs.: LA CELDA OLVIDADA; 16.30 y 20.40: Siga ese ensueño. Platea $ 30. Mañana: La cenicienta.

● **ROXY.** Las Heras 2460. 83-0159 LOS ENREDOS DE MARISOL; Mi esposa me comprende; Cielito lindo.

ONCE

● **ALBA.** Moreno 2967. 97-3760 LOS MONSTRUOS; Smanía siciliana; Mientras dure la tempestad. (Proh. men. 18 años).

● **MAJESTIC** Pueyrredón 230 87-9636. Continuado. CANUTO CAÑETE Y LOS 40 LADRONES Y mañana serán hombres. (Sin restricciones).

PALERMO

● **COLISEO PALERMO.** Serrano 2437. 71-1720. REYES DEL SOL; Alarma a bordo del Valiant; Mujeres guerrilleras.

● **G. NORTE.** Sta. Fe 3739. 72-8468 14.05, 16, 18, 20.20 y 22.40: EL JUICIO UNIVERSAL, V. De Sica (P|14|a); 20 y 22.15: Not. y Show. Jueves 9: Placeres conyugales con L. Sandrini.

● **NATIONAL.** 771-2760. Contin. LA SALSA DE LA VIDA; La hora fatídica; Los valientes andan solos.

● **PARK.** 71-3404. Continuado LLEVATELA, ES MIA; Algo para recordar; En busca de un hombre.

● **ROSEDAL.** Serrano 2454. 72-3101 EL TRIUNFO DE MIGUEL STROGOFF; Beberet en un tren carreta; El pápiz perdido.

● **ODEON** 80-0637. Continuado. CARLOS BALA, en: CANUTO CAÑETE Y LOS 40 LADRONES Barcos de papel; Variedades. Niños $ 50.

PARQUE PATRICIOS

● **PABLO PODESTA.** Rioja 2153. 91-1365. Prog. en colores. LAS SIETE ESPADAS DEL VENGADOR; Tiko y el tiburón; Los tres desafíos de Tarzán. Mayores $ 50.

● **RIVAS.** Rioja 2054. 91-1841. LA CANUTO CAÑETE Y LOS 40 LADRONES; Barcos de papel. Niños $ 40. Continuado.

PATERNAL

● **OESTE.** 59-0405. Continuado. EL PROFESOR CHIFLADO; Capitán Huracán; Camino de la horca.

● **PARRAVICINI** 89-6073. Cont. UN DOMINGO EN NUEVA YORK Rififi en Tokio; Cuadro de violencia.

● **LORENA.** 88-5298. Continuado BEN HUR; Tierra de violencia; Variedades.

POMPEYA

● **GRAN SAENZ.** 97-3455. Cont Damas y niños $ 20. La tarjeta mágica; Requiem para un luchador; Tierra violenta.

SAAVEDRA

● **AESCA.** Av. del Tejar 3899. El programa más gigantesco del año: Jerry Levis: El vivo del escuadrón; Kirk Douglas y B. Lancatexr: 7 días de mayo; Impresionante A tiro limpio, T. Iyler. Platea $ 60. Niños $ 30. Cont.

● **CUMBRE.** García del Río 4127. 70-5572. EL MEJOR ESPECTACULO DE TODOS LOS TIEMPOS: LAWRENCE DE ARABIA. (3 horas de emoción); A. Quinn; Las defensoras, A. Murphy; Electricidad del aire, W. Taylor; Y ahora... increíble. Platea $ 60.

SUR

● **B. ORDEN.** B. de Irigoyen 1521, 23-9385. Estrenos simult.: 16.40, 19 y 22.25 horas: EL JUICIO UNIVERSAL Vittorio Gasman - Alberto Sordi - Melina Mercouri - Vittorio De Sica; 14.15, 17.20 y 20.45: La picara Margarita (P|m|14|a). Cont.

● **C. GARDEL.** 84-0155. Cont. MURIERON CON LAS BOTAS PUESTAS; Eco de tambores; La senda de Oregon.

● **GRAN SUD.** Bdo. de Irigoyen 1652. 23-6844. Cont.

Un Día, un Gato

(tec.) J. Werich. MUCHACHAS, N. Rumiantseva. (Prog. sin restricciones). Próximo estreno: LOS HIJOS DEL CAPITAN GRANT.

● **NATIONAL.** 97-1723. Contin. Calefacción. Elvis Presley, en AMOR EN LAS VEGAS; Avance a la retaguardia; Las 7 espadas del conquistador.

VILLA CRESPO

● **RIVOLI.** 54-1382. Continuado. SIETE DIAS DE MAYO; Entre los muertos; Vaquero peleador Niños $ 30.

● **VILLA CRESPO** Corrientes 5535 54-3177. HERMANOS ANTE EL PELIGRO, c|J. Chandler; La mano justiciera, c|J.M'Crea; El correo de la muerte. Dib. Men. $ 30.

VILLA DEVOTO

● **DEVOTO.** N. York. 3334. 50-1443 EL PROFESOR VOLIGOMA; Tonka, el joven apache; Kalapur, paralelo de sangre.

V. DEL PARQUE

● **PARQUE.** Cuenca 3256. 50-4448. AMOR EN LAS VEGAS Avance a la retaguardia; Perseo el invencible. Niños $ 40.

● **SOL DE MAYO.** Nazca 2336. V. Gassman - Ugo Tognazzi, en: LOS MONSTRUOS Verano violento; El asesino.

VILLA URQUIZA

● **25 DE MAYO.** Triunvirato 4438. 51-1859. Carlos Balá, en: CANUTO CAÑETE Y LOS 40 LADRONES; Barcos de papel; El juramento de Lagardere.

Resultado del Crucigrama de Página 23

Crónica EDICION DE LA MAÑANA — Dirección, Redacción, Administración, Publicidad y Talleres: RIO BAMBA 280. — T. E 45-8608 - 8926 - 5047 - 1072 - 1006 - 0058 y 0311. Director: Oscar J. M. Ruiz.
Registro de la Propiedad Intelectual Nº 799.298

crónica ENTRETENIMIENTOS

- Espectáculos Teatrales y Variedades
- Historietas
- Crucigrama

EL PIBE "PIRAÑA"

por Carl Anderson

DICK TRACY

por Chester Gould

BRICK BRADFORD, el Indomable

Por Paul Norris

MANDRAKE, el Mago

por Lee Falk y Phil Davis

CRUCIGRAMA

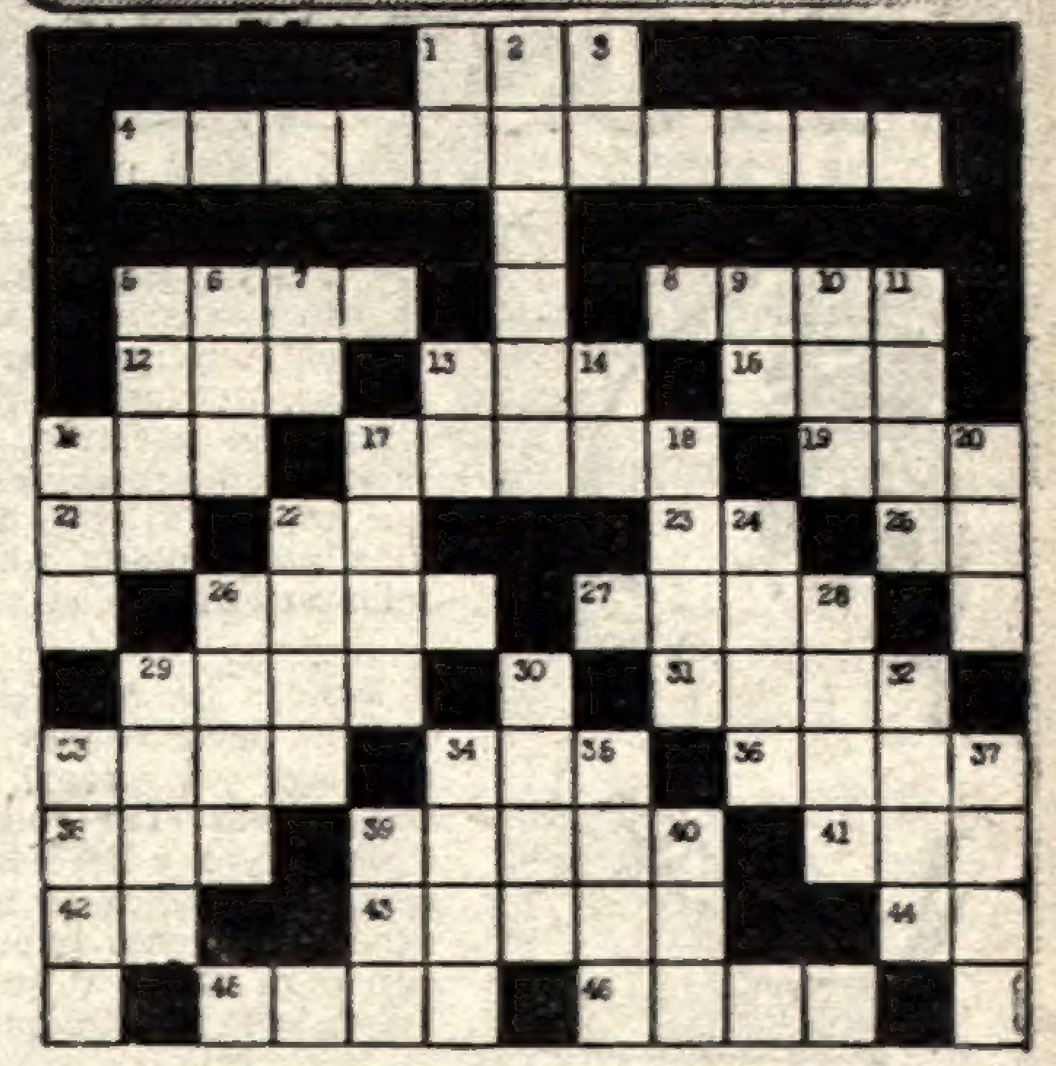

Horizontales

1) Tonto, idiota, bobo. 4) Pronosticador. 5) Parte del rostro humano. 8) Sakiamuni. 12) Aquí. 13) Contrario al bien. 15) Río de Alemania. 16) Departamento del Perú. 17) Suspender o acabarse una cosa. 19) Título de la nobleza inglesa. 21) Artículo del género neutro. 22) Interjección que denota asco. 23) Usted (Abrev.). 25) Del verbo ser. 26) Cuadrúmano. 27) Pez que abunda en el Mediterráneo. 29) Movimiento circular. 31) Sortijas. 33) Ciudad de España. 34) Detrás. 36) Fin de una oración. 38) Del verbo ir. 33) Fértil. 41) Forma de aumentativo. 42) Otorga. 43) Embuste, mentira. 44) Prefijo. 45) Prole. 46) Ososo.

Verticales

1) Antigua lengua de Provenza. 2) Instrumento de metal, a manera de tenacillas, que sirve para tomar o sujetar cosas menudas. 3) América del Norte (Abrev.). 5) Dios de la bebida. 6) Ansar. 7) Interjección. 9) Antigua ciudad de Caldea. 10) Preposición inseparable. 11) Aguardiente. 13) Pronombre. 14) Nota musical. 16) Rey legendario de Troya. 17) Fruto de las coníferas. 18) Derrotero. 20) Criminoso. 22) Jurisprudencia. 24) Sólida, compacta, fuerte. 26) Migaja. 28) Poema que se canta en honor a Apolo. 29) Córcova. 30) Nombre de mujer. 32) Río de Francia. 33) Existencia. 34) Clase de fruta. 35) Saludable. 36) Ninguna cosa. 39) Rostro. 40) Voz expresiva del sonido que hace un golpe.

SOLUCION EN LA PAGINA 22

¿LO SABIA USTED?

ESPECTACULOS DE TEATRO Y VARIEDADES

• **COLON.** 35-5414.
SABADO, 21 hs. 6ª función de abono a sábados nocturnos. SIMON BOCCANEGRA, de Verdi. Con: MacNeil, Rossi, Cossutta, Wildermann, Mastromei, Malfa, Gagliardo, Crea. Dir.; de Orq.: Bruno Bartoletti. Regie: E. Poettgen. Dir. de coro: T. Boni. Escenograf. y vest. P. Walter. PLATEA $ 600. Sob. de abonos en vta.
DOMINGO 5, 17 hs. Extraord. Nº 31. MADAMA BUTTERFLY, de Puccini. Con: Altamura, Saccola, Carmona, Burello, Tavini, Verazzi, Malfa, Barbieri, Crea, Grande. Dir. de Orq.: Manfredi Argento. Regie: E. Sivieri. Dir. de coro: T. Boni. Escenog. y vest.: H. Basaldúa. PLATEA $ 300. Loc. en vta. desde hoy.
LUNES 6, 21.30 hs. 5º concierto del abono a 12 nocturnos. Orquesta Filarmónica de Buenos Aires. Director: Fruhbeck de Burgos. Programa: Omertura "Egmont", Beethoven; Concierto Nº 4, para piano y orq., Beethoven. Solista: Wilhelm Kempff. Sinfonía Nº 4, en mi menor, op. 98, Brahms. PLATEA $ 350. Sob. de abonos en vta. desde el sábado.
Hasta hoy estará en venta un abono especial a 3 conciertos del MOZARTEUM ARGENTINO, a cargo de Wilhelm Kempff (Piano). (8 de julio a las 19.30 hs.) e I MUSICI (Conjunto de cámara). (12 de julio a las 21.30 y 16 de julio a las 18.30). ABONO A PLATEA $ 1.500. (Sobrante de localidades).
DOMINGO a las 10.30 hs. Conc. Orq. Sinf. Nacional. Director: W. von Otterloo. Programa: Obras de Beethoven; Obert. Coriolano; Cuarta y Tercera Sinfonías. Localidades en vta. PLATEA $ 120.
BOLETERIA: Todos los días de 10 a 20 h. en A. Toscanini) Viamonte) 1124. T. E. 35-1430.

• **AGON.** Maipú 326. Subs. Cinerama, DOS DOCENAS DE ROSAS ROJAS, de Aldo De Benedetti. Hoy 19.45 horas.

• **ARGENTINO.** B. Mitre 1448. 37-9324. Ult. semanas. Exito cómico:

La pulga en la oreja

Cía. Navarro-Zucker-Pacheco-Terranova, gran elenco y Jouvet. Hoy, 22.15 horas.

• **ARTEA.** B. Mitre 2289 48-3333. Hoy, 22 hs. Estreno sudamericano: BILLY EL MENTIROSO, con H. Pellegrini y gran elenco. Dir. R. Relman ¡Exito mundial!

• **ASTRAL.** 46-5707. Los astros van al Astral. Espectáculos Gallo presenta otro elenco estelar. Ernesto BIANCO - Beatriz BONNET - Osvaldo MIRANDA - Ambar LA FOX - Nelly BELTRAN - Paulette CHRISTIAN en:

Boeing - Boeing

de Camoretti. vers. Ravé. 22.15 hs.

• **ATENEO.** Parag. 918 31-2888 HOY GRAN EXITO - A las 22.15 TEATRO POPUL. DE MADRID. H. Donay, D. Jaufret, A. Bove y J. Redondo, en:

Un 30 de febrero

(p|m|14 años e inv.|m|18|años).

• **CANDILEJAS.** Rivadavia 640. 34-9505. HOY a las 22.15 horas. LA CIUDAD DE LOS NOVIOS, de Aliber. Dir.: E. Vega. $ 100.

• **COLISEO** Charcas 1111 44-0248 y 41-1115. Ult. 4 días de actuación Dullio Marzio-Lautaro Murua y un gran elenco en la obra más importante de la actualidad y del teatro moderno:

Becket

HOY a las 21.45 hs. Plateas todas las filas $ 150. Sup. Pullman $ 100. 10 Pullman $ 65. 20 Pullman $ 45. (Proh. menores 14 años).

Becket

MAÑANA a las 21.45 hs. SABADO DOS SECCIONES a las 17.45 (A precios populares) y 21.45. DOMINGO ULTIMAS 2 FUNCIONES a las 17.30 y 21.34. MIERCOLES 8. SENSACIONAL PRESENTACION DE "IL TEATRO DELLE NOVITA". En venta abonos a seis funciones.

• **COMEDIA** Corr. y Esmeralda 46-4485. PAULINA SINGERMAN. Exito cómico. Hoy 20.30 y 22.30 horas:
UNA NOCHE A LA ITALIANA
(Pm|14|a). 18, 21 y 23.15 horas:

• **COMICO.** Presentación estelar de

LUIS SANDRINI

y su Gran Compañía en el 2º año triunfal de

PIMIENTA

de Abel Santa Cruz.

• **EL NACIONAL.**
HOY, 21 y 23 hs. REVISTAS, con:

Adolfo Stray-Nélida Roca

Gogo Andreu - Los Mac Ke Mac's y un gran elenco. Mañana: trasnoche.

• **IFT.** Boul. Sur Mer 549. 88-9420. REQUIEM PARA UN VIERNES A LA NOCHE de G. Rozenmacher, con J. M. Gutiérrez. Dir.: Y. Mossian. A las 22.30 hs.

• **CANARO FCO.** (ex Solís). — Bdo. de Irigoyen 1423. 26-1487. Hoy, 20.45 y 23 hs. Revistas Populares. Olinda Bozán, Tito Lusiardo, R. Pastore. S. Brunetti. Los Santos y R. Rivera. Espectáculo por secciones.

La vuelta de Nerón

Loc. en venta 5|d|ant.

• **DEL PUEBLO.** D Norte 943. (38-3606). A las 21.45 hs. LA CABEZA SEPARADA DEL TRONCO, de Roberto Arlt. 3 actos. Platea $ 49.50.

• **JOAQUIN DE VEDIA** (ex Montevideo. 46-2156. 21 hs.
FRENESI
de Ch. de Peyret. con Antonia Herrero, Elda Desel y elenco.

• **LICEO.** Rivadavia 1499. 38-1291 DELIA GARCES. A las 22 hs

INOCENCIA

(Otra vuelta de tuerca). de William Archibald. Direcc.: A. Zavalía.

• **MARCONI.** Riv. 2330. 47-0116. Hoy, 22. Cía DON PELELE, en: LA VIRGENCITA DE MADERA con DORITA BURGOS y ANGELES MARTINEZ. Exito cómico.

• **MUNICIPAL GEN. SAN MARTIN.** Corrientes 1530. 46-8611. Sala Martín Coronado. HOY 21.30 hs. EL RESIDERO, de Sergio Cecco con Luis Medina Castro, Pedro Buchardo, Elisa Stella, Vera Levan. Direcc. Santángelo. Plat. $ 80; Sp. $ 60. SALA CASACUBERTA. Hoy 21.30 horas. Ultima semana. ZAMORA, de Neveux, con Jorge Rivera López, Susana Rinaldi, Osvaldo Bonet, Nelly Prono. Dirección: Osvaldo Bonet. Platea $ 80.

• **NUEVO TEATRO.** Suipacha 927. 32-9547. Dir.: Boero - Asquini. A las 22 horas:

RAICES

de Arnold Wesker.

• **PEQUEÑO TEATRO.** B. Mitre 1239. 40-4625. Hoy, 21.15 y 23.15. 3er. mes éxito cómico: CUANDO ESTAMOS CASADOS, de J. B. Priestley. Dir.: R. Dairiens.

• **RIO BAMBA** Río Bamba 179. 45-6251. Teatro de los Jóvenes: NUESTRO FIN DE SEMANA de R. M. Cossa, con J. C. Gene. Dir.: V. Mossiuu. Hoy, descanso.

• **SANTA MARIA DEL BUEN AIRE.** Montevideo 842. 41-6006. EL PADRE DE LA NOVIA, con D. Vittori, S. Merlino, E. Cenie, J. L. Mazza, N. Gambier. Hoy: 22 horas. Para todo público.

• **SAN TELMO.** Chacabuco 966. 33-2804. Hoy, 22 hs. Grupo del Sur

¡Ah, Soledad!

de Eugene O'Neill. Dir.: C. Gorostiza.

• **SMART** 35-2902. Cía. R. Rossi Hoy, 22.15 hs. Gran éxito:

El miedo es masculino

Sin restric. Man.: 17.45, 21 y 23.10 150 repres. Localidades en venta.

• **SMART.** 35-2902. Ariel Allende, pres. a Luis Medina Castro, en

El Principito

Hoy, 18.30. Mañ. mat. 15. últ. mes

• **T. A. F.** Córdoba 946. 31-0068. Descanso.

• **TEATRO 35.** Callao 435 (subsuelo). 40-7654. M. R. Robledo en:

Chin Chin

y Alfredo Iglesias. Hoy 22.15 hs. Dir.: F. Javier. (P. m. 14 años).

• **TEATRO I. FUTURO.** (Unión Ferroviaria). Iriarte 2638. Mañ.: a las 21.30. Domingo 18.30, en la obra de E. Robles:
MONTSERRAT

VARIEDADES

• **LUNA PARK.** Corrientes 99. 31-1990/5100. HOY a las 22 horas. DEBUT del sensacional

Ballet popular georgiano

de Cáucaso U.R.S.S. 85 extraordinarios ballarines. 11 únicos días de actuación. Localidades en venta desde $ 100. Desde las 10 horas. Funciones de lunes a sábado a las 22 hs. Domingos 19 hs.

• **EL TRONIO.** Corrientes 161. 40-9766. Hoy, 21.30 y 22.30. Sdo. 1 hora. Dgo., 18.30: SENSACIONAL ESPECTACULO con Pepita Ortega, Los Barton, Rosa Lina, Los De Marcos, Julia y Lalo Bello, Sergio Norma Tagle, El Tronio Ballet, Salinas. Dir., Roberto Campos.

ITAL - PARK

Parque de Diversiones

Avenida del Libertador General San Martín y Callao. Los juegos más modernos para grandes y chicos. Ambiente familiar de categoría. Autopista. Montaña rusa. Helicópteros. Aviones a reacción. Tren fantasma. Playa de estacionamiento.

CIRCO RINGLIN

RIVADAVIA 6335 ESQ. BOYACA. 66-4111. Hoy, dos funciones: 18 y 22 horas. - Tres pistas simultáneas. - 200 artistas. - Caballos. Ponnys. Osos amaestrados. 5 leones africanos. Tonys. Trapecistas. La bala humana. - Calefacción. Plateas desde $ 150. - Mañana a las 15, 18 y 22 horas.

Circo Sudamericano

RIVADAVIA 4357. (Subte R. de Janeiro). Hoy: dos funciones, a las 18 y 22 hs. - Los elefantes Sabios. Los perros comediantes. Los monos acróbatas. Los tonys más graciosos. El famoso Nicolito. Trapecistas. Acróbatas. - Mañana a las 15, 18 y 22 hs. Platea desde $ 100.

Espectáculos Infantiles

• **COMEDIA.** C'tes 778. 46-4485 Títeres para niños. Mañana a las 15 hs. LA LUNA DE PAPEL. Domingo, a las 15 hs.

Los Mártires en Silencio

Escribe
AMERICO BARRIOS

ES duro el vivir, pero hermoso, a pesar de todo. La ciudad, el país, el mundo, están colmados de problemas. Son como ánforas gigantescas, desbordadas, no pudiendo contener cuanto cae en ellas todos los días. Amenazas de guerras, injusticias internacionales, comercios que languidecen, hambre, epidemias, desolación, voces que claman sin ser escuchadas. En la actualidad pavorosa, grávida de los grandes acontecimientos del mañana, hay hombres y mujeres empeñados en heroicas empresas que nadie advierte. Y hasta mueren en ellas, y su paso por la vida no despierta ninguna resonancia... ¡Pero merecen nuestra admiración!

•

¿Quién ha oído hablar, alguna vez, de Eliseo Roque Zago, un hombre joven, de 39 años, y de José Ignacio Marín, de 59 años, pero ágil y vigoroso? En el barrio, en la esquina fraterna del suburbio, allí eran conocidos y tenían parientes y amigos. Eliseo Roque Zago y José Ignacio Marín, eran obreros de la construcción, pero nunca se habían visto. No se conocían. Hablar de uno de ellos es como hablar de los dos. Y de todos los que se arriesgan para ganar el sustento. Tenían los brazos rudos, encallecidas las manos, el cutis quemado por el sol y por los vientos. Y tenían los ojos celestes, como hechos con jirones de las nubes, único paisaje que sus ojos podían ver mientras trabajaron a lo largo de todas sus vidas. Eliseo Roque Zago, en aquella mañana, estaba arreglando un techo de la casa de la calle Doblas 1561, en la Capital Federal. José Ignacio Marín estaba en una escalera de hormigón sin baranda, en la obra en construcción de Ecuador y Charcas. Estaban lejos uno de otro. Pero tenían un destino común. Madrugaban. Antes de que saliera el sol ya estaban trabajando, en tareas que no pueden realizarse sin salud, sin fuerza física, sin valor personal. Estaban lejos uno de otro, pero unidos por el oficio que hace verdadera la sentencia que dice: "Ganarás el pan con el sudor de tu frente", y por eso, eran hermanos de otros muchachos y otros hombres maduros de Rosario, y Paraná, y Tres Arroyos, y Tucumán, y Mendoza, y Santa Fe... Nadie sabrá nunca cómo fue. Nunca se sabe cómo ocurren estas cosas. Es como un desafío de todos los días, hasta que una trampa invisible se cobra la osadía y el coraje del desafío, y los valientes caen para siempre. Eliseo Roque Zago pasó sus últimos momentos en el hospital Bosch, y José Ignacio Marín en el hospital de Clínicas. Hermanos desconocidos, ni siquiera se encontraron en el camino de regreso de la vida, pero se encuentran en estas palabras nuestras, unidos en el homenaje que les rendimos a los mártires del trabajo, que se van en silencio.

•

Hay otros, en nuestro país, y más allá de nuestras fronteras. Hay médicos, sacrificados en el ejercicio de su apostolado, hay humildes sacerdotes, con sotanas viejas y raídas, hay abogados, defensores de las causas más peligrosas, por amor a la verdad, hay perseguidos por querer implantar la justicia, hay periodistas obstinados en reparaciones reivindicatorias, y hay obreros de todos los gremios, y mujeres silenciosas arriesgándolo todo en cumplimiento del deber y de su oficio. A todos ellos, cuyos nombres no salen en los noticiosos con las glorificaciones de los héroes, les dedicamos este emocionado homenaje, porque con su sacrificio hacen posible una vida mejor, y reverdecen nuestra fe en la condición humana. Y es así. ¿NO LE PARECE?

crónica
EDICION DE LA MAÑANA
FIRME JUNTO AL PUEBLO
Año I - Buenos Aires, Viernes 3 de Julio de 1964 - Nº 333

BUEN DIA

◆ EL SUEÑO DEL HOMBRE FELIZ

Así como todo hombre feliz debe tener un sueño también feliz, se me ocurre que el barrendero, por ejemplo, ya que no tiene su "día", por lo menos tendrá su sueñito dorado. Un barrendero debe soñar:

Que se ve barriendo una calle que en vez de basura está cubierta de billetes de mil pesos y alhajas extraviadas;

Que los animales andan todos con sus bombachitas de nylon;

Que la Municipalidad les ha entregado en lugar del cepillo y la pala, una hermosa aspiradora eléctrica;

Que a un señor que arroja un papel en la calle, el juez de turno lo condena a treinta años de prisión.

◆ LA BOLSA O LA VIDA

Tres de la madrugada en la desierta cortada de un barrio desierto.

—¡Somos chorros, largá la guita!

—¿Guita? Como se ve que no conocen ustedes a mi mujer...

Mentira Criolla

—Señoras y señores: aunque no estaba preparado para pronunciar un discurso...

ES ASI

—Fue a comprar carne un día lunes y no había. Fue el martes, tampoco había. El miércoles había, pero le cobraron un kilo.

—Hubiera comprado menos.

—Le cobraron un kilo por medio kilo. Eso no es nada: fue a hacer una diligencia a un ministerio, los ascensores no funcionaban porque los ascensoristas realizaban un paro. Subió los siete pisos por las escaleras, en las oficinas no atendían porque los empleados habían plegado al paro. Como estaba apurado, tuvo que tomar un taxi, por veinte cuadras le cobraron un disparate. Llegó a su casa y se encuentra con la esposa enferma. Va a la farmacia por unos medicamentos... ¡para qué le vos a contar!

—¿A qué se dedica ese señor?

—Es humorista. Después de eso, escribe sus artículos.

◆ FRASE

El precio del progreso es la dificultad.

◆ De SAMUEL JOHNSON

Todo conocimiento es por sí mismo de algún valor. No hay nada tan pequeño e insignificante que yo no prefiera conocer a ignorar.

Aprende desde el principio a no jugar con la cuchara antes de tomar el remedio. Aplazar una cosa fácil la hace difícil. Aplazar una difícil la hace imposible.

◆ NEGOCIOS

EL COMERCIANTE (al ladrón que ha entrado a robar en su comercio). — ¡Chist! ¡Señor ladrón!... ¡Si quiere lo asocio!

◆ TURF

¡Qué caballo delicado! Llegó tan tarde al disco que se quitó las herraduras y entró en puntas de pie.

◆ EL ARTE DE SABER ESCRIBIR

La llave del éxito en la correspondencia ordinaria consiste en saber a quién se escribe y por qué. Si usted sabe hacerlo lo hará de esta manera: escribirá más o menos extensamente, con lujo de detalles a una persona que esté radicada en el interior; a una mujer; si es persona que desee hacer negocios con usted y con quien debe abundar en argumentos decisivos.

Por el contrario, sus cartas deben ser breves y concisas cuando estén dirigidas a un comerciante muy ocupado; a un indiferente con quien tiene la obligación de cumplir simplemente; a una persona que le ha escrito por un asunto fútil o a quien solo necesita un justificativo o un memorándum.

—Y para convencerla de que nuestro lápiz no mancha, permita que le haga una demostración.

HOY LOS ASTROS MANDAN

ARIES (del 21 de marzo al 20 de abril)
Pueden surgir algunos inconvenientes en su trabajo, de su actitud depende que no pasen a mayores. Llegan ganancias. En amor, bien.

TAURO (del 21 de abril al 22 de mayo)
Se aclara situación de dinero que lo preocupaba, pero organice sus finanzas y no se extralimite. Amor, algo complicado.

GEMINIS (del 23 de mayo al 20 de junio)
Buenos momentos en su trabajo, se concretan proyectos, colaboración de socios o amigos en ese sentido. Sorpresa por amor.

CANCER (del 21 de junio al 22 julio)
Buen día para compras o inversiones, todo lo referente a dinero le es propicio. No se desentienda de inconvenientes familiares.

LEO (del 23 de julio al 22 de agosto)
Se aleja preocupación por inconvenientes en el hogar. No desatienda sus tareas y mantenga sus obligaciones al día. En amor, no juegue.

VIRGO (del 23 de agosto al 22 de setiembre)
No se deje tentar por perspectivas de negocios aparentemente fáciles. Buenos momentos con amigos y seres queridos. En amor, bien.

LIBRA (del 23 de setiembre al 22 de octubre)
Noticias imprevistas lo pondrán en vías de adelantos en su trabajo, sepa aprovechar buena oportunidad. En amor celos.

ESCORPIO (del 23 de octubre al 21 de noviembre)
No desatienda consejos o sugerencias de personas de experiencia sobre su trabajo habitual. Se concretan planes de viaje. Amor, bien.

SAGITARIO (del 22 de noviembre al 23 de diciembre)
Ligeros inconvenientes en su trabajo, obre con rapidez y seguridad. Trate de no perjudicar a familiares al tomar una decisión.

CAPRICORNIO (del 23 de diciembre al 20 de enero)
Trate de cumplir con todo lo planeado para hoy. No olvide a buenos amigos; confían en usted. Carta o noticia amorosa.

ACUARIO (del 21 de enero al 20 de febrero)
Apoyo y colaboración de socios o superiores en su trabajo habitual. Cuidado con los gastos e inversiones riesgosas. En amor, bien.

PISCIS (del 21 de febrero al 20 de marzo)
Buenas noticias con respecto a asunto de trabajo, se confirman suposiciones. Se aclara situación en el hogar. No juegue con el amor.